Контрольный экземпляр

Массе а мехкий пролетареш, вІашагІкхета!

СЕРДАЛО

СОВЕТСКИ СОЮЗА КОММУНИСТИЧЕСКИ ПАРТЕ НОХЧ-ГІАЛГІАЙ ОБКОМА,
НОХЧ-ГІАЛГІАЙ АССР ЛАКХЕХЬАРЧА СОВЕТЕИ МИНИСТРИЙ СОВЕТЕИ ОРГАН

«СВЕТ» Орган Чечено-Ингушского обкома КПСС, Верховного Совета и Совета Министров ЧИАССР

Газет арадувл 1923 шера денз ★ ЕРА, 14 ИЮНЬ, 1990 ШУ. ★ № 70 (7884). ★ Мах 3 кеп.

РСФСР халкъа депутатий Съезде

БАРТ ЧІОАГІБАРА ТІАХЬЕХ

РСФСР халкъа депутатий цхьоалагІча Съезде эгтара къаьнагІволча депутатех цаІ ва Карачаево-Черкессера «Джамаат» яхача общества председатель Урусов Азрет. Атта дац цун ханага кхьачача сага цу тайпарча ирача дебаташка дакъа лаца, кхыдола харжархой наказаш кхоачашде. Бакъда, из шиЙ новкъостий а хьогаш массанахьа кхоач, харжархой тІаийбе кхув, наказаш кхоачашдарца цар гІайгІа, бала байбе гІерт. Ишттa гІулакхашца белгала волча депутатаца дага вала, из Съезде малагІа проблемаш дагайоахкаш, сенга сатусаш венав ха безам хилар со.

— Азрет Гиргокаевич, керттера наказ малагІа долаш венав хьо Съезде!

— Со Карачаево-Черкессера партийни, советски органий лоламах хержавац депутатала. Со наха шоаша белгал а вав, хержав. ХІаьта са керттера наказ — из Карачаевски автономи юхаметтаоттаяр. ХІанз кІезигдукха из дІаякккхара исторех дувцаргдар аз. 1943 шера шоай автономи а йолаш бахаш бола карачаевцаш бехк а боацаш, сталински гІозаро мехках баьхар. Цига тха халкъа доккха лазап тІаэттар, дуккхабараш из ла ца могаш байра. Оаха кхойтта шу совгІа ха яькхар спецпереселенцаш яха цІи тІайолаш. 1957 шера юха цІадийрзар тхо. Бакъда, автономи меттаоттаянзар. Тхо низагІа черкесех дІатехар. Тха шин хъамах латт автономи Ставропольски краяна чуйоагІаш я. Хьажал шо, цкъа-дале, тхоай автономи метта ца оттаеш кхыча хъамах дІа а техад тхо. Шозлагі-дале, Ставропольски краяна чу а долх. Долче, тхона доал деш кхо да ва. Из политика сона хетачох, нийса яц. ХІана аьлча, бе-бе оамалаш, уйлаш, культура, сакхетам бале нах шоайла вІашагІтехача, цунца, цхьан къаман духхагІа бокъо хилча, цунгахьа озабезам беш хилча цо диканга вигац. Тахан, са халкъе 1943 шера хиннача бесса автономи меттаоттае ова. Из цун лоІам ба. Цунна лов шиЙ экономически, культурни кхуврч хьакхолла, кхыдола халкъаш санна дегІаяха. ХІаьта из меттаоттаянца со а са халкъ а Іергдац.

— Азрет Гиргокаевич, хІанз Іа, Іайха кулгалдеча «Джамаат» яхачв общества беча балхахи дІахо де Іерхlачохи дийцача бакъахьа хетар сона!

— Аз кулгалду «Джамаат» яха общество а кхыйола формальни йоаца организацеш санна перестройкас хьакхеллар. Цунна чубоагІа тайп-тайпара ноахалий викалаш. Обществас шийна хьалхашка оттадьча керттерча декхарех цаІ да наьна мотт дегІакхувлар, къаман культура, литература, искусство, эхь-эздел, истори юхадийндер. Цу массе хІаман кІийлен тІа халкъа сакхетам дегІакхувлар. Масала, тха кхувшйоагІача тІекъенна лерттІа шоай наьна мотт хац. ХІаьта цул доккхагІа айп хила йиш яц. Сога хьаттача, наьна мотт бицбаьр, из Іомабе безам бозцар сар яц. ХІана аьлча, цо из дицдеш санна, бе-башха ца хеташ новкъост вохкергва. Цудухьа, оаха лерхІ тІекъе шиЙ мохк, наьна мотт безаш, цун гІулакхаш лоархІаш хьалххе. Сона хетачох, цул дезагІа, лоархІамегІа хІама дац вай дунен тІа. Иштта тха общество иштта духха къахьег Кавказе дахача къамашта юкъера барт чІоагІбара. Нагахьа санна, улув дахача халкъашца дика-во декъаш, барта ца вахе цхьанна хІаман тІекъа аьттув баргбац.

— Азрет Гиргокаевич, уж тІекъера дешаш дег тІара а доагІаш а аьлар Іа, цудухьа са хьога хатта безам бар, хьона фу хет лоаллаха дахача шин къаман — хІиранштен гІалгІаштен юкъерча гІулакхех!

— Дукхача хана денз шоайла барта а долаш, гаргарлонаш а лелаеш дахача цу шин халкъа юкъера гІулакхаш чІоагІа чоалхане дийрзад. Из дувзаденнад Сталина шиЙ тийша ча балхъца гІалгІашкара дІа а дахьа, хІирашта совгІата дІаденна лаьтташ юхахьадехарца. Сога хьаттача, гІалгІаша шоай дар хьадех, хІаьта из дІадала а деза. Цар яхац цу лаьтташка бахача нахага — хІирашка, эрсашка цигара дІабаьле дІагІо. ГІалгІай царца цхьаккха эгІазло йоацаш баха безам болаш ба. Фуд царна дезар? Царна деза хьалха хиннача тайпара гІалгІай автоном меттаоттаяр. Шоай культура, экономика дегІакхувла бокъо хилар. Вешта аьлча, тха халкъагера бар санна бала ба шуй къамангара бар а. Цудухьа, укхаза дукха пайдане болх ба йиш яр хІирий а гІалгІай а халкъа дипломаташа, вешта аьлча, шин халкъа къоаноша. Уж шоайла вІагІ а кхийтта дагабовла беза, бакъдар бакъ да ала деза. Сога хьаттача, из дІадоладе дезараш хІирий боккхий нах, хьакъал дола нах ба. ХІана аьлча, уж ба итташ шерашка наьна лаьтта, наьна цІеношка бахараш. ХІаьта, аз яхар дара масал царна долаш де. Ховш ма хиллара, Дагестана кулгалхоша дог рацза а долаш, бехкеза а бабина, аькхашта шоашка хинна Новолакски районе дІаеннай. Из даьд шаккхе къам барта а даха, дов-шов а довцаш. Цудухьа уж дІахо йодача хана шоайла тІера болаш, гергалонаш чІоагІбаш бахаргба. ХІаьта цул дезагІа фуд!! Цудухьа аз хІирий а гІалгІай а тІахьех шоай проблема машарца, дог-безам юкъера ца боаккхаш къоастаяра.

— Азрет Гиргокаевич, тахан дукха дувц автономни республикашта юкъера доазув хувца йиш яц, яхаш, цунах фу аргдар Іа!

— Сога хьаттача, укхаза цхьа белгало я. Масала из репрессированни халкъашта доагІаш дац. ХІана аьлча, дош кхыча бесса оттадича сталинизма, сеца латтара шерашка пелаяь политика чІоагІъяр санна хІама лархІа деза из. Цу хьакъехьа цхьаккха тайпара къамаьл хила йиш яц. Цудухьа, цу дакъе дика новкъостал дергдар аз лакхе бийцача халкъа дипломаташа. Цар цхьа валад а яь хІаранена доагІар дІахьожадергдар. Бакъда, гайна е ганза хІара къаман дар дІаделанза дергдац. ХьалхагІа ме лу дикагІа де.

— Азрет Гиргокаевич, нагахьа санна хьай Съезде къамаьл де аьттув хуле, сенах дувца лархІ Іа!

— Аз шун депутата Б. Богатырева дІайолаяь лоархІаме диадог дІахохьергьа. Цунца из массенега дІахайтардга Кавказе дахача халкъаша гІалгІай халкъа лоІам, вешта аьлча, цар автономи меттаоттаелга хьалловцаш хилар. Карачаевций автономи хьае эшаш хиларах дувцаргда. Цул совгІа, тахан мехка эттача къамашта юкъерча хьалах. Нагахьа санна, боагІа теркам тІа а бахийта, из дош нийса къоаста ца дой, доккха хатар хила тарлу вай боккхача мехха. Иштта аз хьоахадергда репрессированни халкъий хьакъехьа СССР Лакхехьарча Совета тІаийца Декларацин кхоачашъеш царна мел хинна зе меттаоттаде дезилгах.

Юххера а, съезде балхах лаьца цхьа-ши дош ала безам бар са. Из лоархІаме форум гуш ма хиллара, демократе хьале дІайода. Укхаза дукха лоархІаме проблемаш уввтаю. Уж къоастаяра наькъаш белгалдоах. Бакъда, цхьайолча хана кегар отт цига. Массадола хІама боарам болаш хила деза. Цудухьа сона ловрa депутаташа шоайла мукъагІа кІезигдукха эхь-эздел леладар...

Оаха чІоагІа гІаддаха тІаийцар вай мехкахо Р. И. Хасбулатов РСФСР Лакхехьарча Совета Председателя хьалхара заместителалла харжар. Из харжар, — из ерригача автономни образованей толам ба, репрессированни халкъаш лархІар санна хІама да.

Интервью ййцар
М. БАРАХОЕВ,
тха спецкорр.

Москва—Грозный.

ТІАБУВХА ГІИРС—ДУКХАГІА

Уьк тІеххьарча шерашка торгови организацешка кхоачамболлаш хьаэца товараш дац. Уж дукхагІа хилийтара боккха бехкгокхам тІалатт Нохч - ГІалгІай «Силдуэт» яхача текстильно-галантерейни производственни объединене болхлошта. Халкъа эша товараш эггара дукхагІа арахецачарех ба уж вай республике. Массе а тайпарча кІадаех барзкъаш тег цар, хьаю трикотажни, телата хІамаш, кІувсаш. Цар массане цІераш яьха а варгваш, уж итташ я укхаза хьаеш. Долче, ийдархой хьашташ дизза кхоачашдара беттагара беттага дукхагІа хулийт цар шоаш хьаеш йола тайп-тайпара продукци, моделаш керда а йоахаш, тІа-тІа шеръю цар цун ассортимент. Бизза пайда ийбу производственни мощностехи балха ханахи. Уж а кхыдола а балхаш дарах карара шу доладелча денз пачхахьалкхен планал тІех цар арахийцай цхьа миллиони 400 эзари сома маьха товарни продукци. ХІаьта заданел тІех арахийцад ши миллиони цхьа бІаь эзари сома маьха халкъа эша товараш.

ДІабахача пхе бетта планагІа лаьрхІачул совгІа кхойтта процент лакхьяьй къахьегама овсарле объединене коллективо. Цу юкъа цо паччахьалкхенна баь пайда 681 эзар сом да.

Уж толамаш доахача къаьстта дика къахьийгад Хазова Татьянаи Ахтаев Абдульеки керте латтача трикотажни вязальни цехий коллективаша.

Б. ДОТМАРЗИЕВ.

ХЬАЛХАЛАТТАРАШ

Барзкъаш дика дІаэц

Грозненски швейни производственни объединене дика болх беш я укх шера Кукуев Нур-Али Ахметович керте латтача Гудермесски фабрика арендни коллектив. ДІабахача пхе бетта планал совгІа цо тийгай 20 эзар кхалнаьха коч. Укхаза къаьстта дика къахьег Дудникова Татьяна Петровнас кулгалдеча шоллагІча цеха Сухоплешенко Римма Викторовна Грачева Ифалия Павловнан керте латтача цехий хІаваш тегараша.

Цу коллективаша хьаю продукци дикен тІехдикен мара хилац. Цудухьа торговни организацешкара реклама-цеш ахац хІаваш тегарашка.

Пайданга долха кьакъаш

«Чечингавтотранс» объединиенена чуйоагІача предприняте шта кьюкъе дика къахьегаш хьайоагІа Азамов Ваха керте латта междугородни перевозкай Грозненски автотранспортни предприяти. Укх шера пхе бетта цхьа миллионик 334 эзари сом валовни доход яьй цун водителаша, планал тІех яьр ийс эзар сом а долаш. Автопаркаш пайда эцара коэффициента задани дикка тІехкхоачашъяьй. Соахца цу юкъа хинначул 16,7 процент лакхьяьй из.

ДІа-хьа кхухьача халкъбоахама мовкьашка дІадодар кІезигдарах, доагора-энергетически, материальни ресурсаш кхоирах паччахьалкхенна пайда бара задани шозза совгІа тІехкхоачашъяьй транспортникаша.

Уж толамаш доахача дизза дакъа юкъедиХьад хІанале хьалхарча ах шера задани кхоачашъяьча Хайтукаев Назбека кулгалдеча бархІагІча бригада водителаша.

Шофьра хиларгІатам бурулгІатарш—

Карабулакски химреагентий завода болхлоша пхе бетта заданел тІех арахийцай 133 эзар сома маьха товарни продукци, маьхалъянькхай 640 эзар тарита сома маьха яр. Шоай потребителашта продукци лоаттаяра дола договорни декхараш дизза кхоачашдаьд.

Къахьегама овсарле лаккъяра чотагІа хьаяьй планал тІех арахийца ерригача продукци. Оттабаьча боарамал тІех паччахьалкхенна баь пайда 823 эзар сом да.

Массаза санна, хьалхарча моттиге латташ хьайоагІа Кардальский Валентин Петрович керте латтача цхьоагІча технологически цеха коллектив.

ТІехдика яр—дукхагІа

СССР 60 шу дизара цІерагІча Грозненски «Оргтехника» яхача объединене машинашъераша шоаша хьаеча ерригача продукцех 99,5 процент яр дикен тІехдикен мара хилийтац.

ДІабахача пхе бетта цун коллективо планал тІех арахийцай 480 эзар гарга сома маьха товарни продукцин 36 эзар сом мах бола халкъа эша товараш. Болх лерттІа вІаштІехьбаккхарх заданел тІех паччахьалкхенна 166 эзар сом пайда баьб, продукци лоаттаяра дола договорни декхараш дизза кхоачашдаьд.

К. БАШИРОВ.

Нохч-ГІалгІайче: *перестройка наькъагІа*

Доакъар шортта хургда

Сунженски районерча Ленина цІерагІча колхозерча дезала подрядагІа болх беш йолча коллективаша юкъе толашагІа доархІ Ибрагимов Дояге кулгалдеш йола доакъар кийчду звено. Дуккхача хана механизатор волаш къахьегача, балхах дика кхеташ волча Донге дика вІаштІехьбаьккхаб звеной къахьегам.

Укх шера духхьашха волавеннав из дезала подрядагІа люцерна кхее. Цун звеноца болх беш ба йиший къонгаш Арсамиков Мухьмаден Джакаев Бесланеи.

Тхо цига хиннача дийнахьа хьалхара кес теха йол кІалгІайоаккхаш бар уж. Ди делкъийга кхаьча ха яле а аре лотаеш санна бІайха хьежаш малх бале а болх сацийтацар цар. Шиł трактора мотор да социйташ тхоца къамаьл дир Ибрагимовс, цунах ховргдар, цар балхаца мел боккха чам ба.

Укх шера дика хиннай люцерна, — зувц Донге, — из цкъара хьакха яьннай, кхоанаг йол вІашкатоха долалургда, цул тІехьагІа холаш де деза.

Колхозаца оттадьча договорах гектара тІара 50 центнер доакъар чуэца деза цар. Звенос доал деш дола кха 60 гектар да.

— Тхоашта хьалхашка оттаьяча пхинах дика доархІадергда тхо, — аьлар механизатора. — Хьакха а гулъе а ма могга, листа а лакха а я буц. Дала низ лой укх кхай тІара, гуйре гІакхачале кхозза хьувкъам чуэца лаьрхІа да тхо. Люцерна дика хьувкъар бахьан фуд аьлча, гурахьа теха хий техьленна дика хургдолаш техар оаха. Цудухьа белггала я буц а.

Л. ТУМГОЕВА.

Кийчо—лерттІа е

Кастта ялат чуэца болалургба Малгобекски района кхаш леладераш. Цунца дувзаденна тха корреспондента массехк хаттар дир иоттигерча агропромышленни объединене вертерча агрономага П. Умацента:

— ДІадахача шерашка паччахьалкхена ялат дохкача дакъе доккха декхар тІадиссад шоана. Сенца дувзаденна дар из?

— Эггара хьалха хаоттам во хиларо юхатеттар гІулакх. Массехк шера йокъал лаьттар, соахка эшачул дукхха дукхагІа йоачош хилар. Цхьабакъда, бахьанаш уж хинна Іапар. Масала, ледара а агротехнически ханаш телхаеш а дІадувра ялаташ, доагІаш дола гІулакхаш дицар кхашта, ханнахьа чуэца-цар хьувкъам. ТІакхха тамаш йиЙ тхох доккха декхар хьарчар? Дукха ха йоаццаш хиннача районни партконференце кІоаргга техкар уж дешаш, юртбоахама продукци духкагІа якхъяра тІадолха наькъаш белгалдаьхар.

— ТІакхха района агропромышленни объединене фу дар из нйрча хьал дІадакхара? Шоаш бехке лархІаций оаш кхашкара хьувкъам лоха хилара?

— Шоллагіча хаттаргара дІаволалургба со, Къамаьл дац. АПО специалистех тийша дукха да. Царна ха деза массайолча звеной болх боагІача тайпара вІаштІехьбаккха, эшшача хьехар а деззача новкъостал а де, доацар го. Из де йиш йолаш дарий тхо дІадахача шерашка? Къайле йоацаш аргда аз — дацар. Мишта тоабергба болх кара хІама ца хилча? Масала, хьалха хиннача районна кулгалхоша цахаддаш хьалхадоахар тхона: совхоза директораш бита, царна «пІелгаш ма Іетта» яхаш. Цхьаболча кулгалхошта кхы эшаш хІама дацар, тхогахьа хьахьажа башацар уж, оаха яхар дІаоацар, шоашта лоар-товр дора. Атта дацар цу хьалацька болх бе. Мадарра аьлча, е лаьтта а, е сигала а доацаш, юкъе дисадар тхо. Этта нйрча хьал дІадаккха-м хац сона, кхыметтел из лаьгІде а таро йолаш дацар тхо.

— ХьатІакхоачаш латт ялат чуэца деза ха. МалагІа кийчо яьй района кхашлеладераша цу лоархІамеча гІулакха?

— Чуэца дезаш да 12288 гектара тІара ялаг. Цига болх беш хургья 88 комбайн. Халахете а, царех цхьаяраш хІанз а кхашка арайола кийча яц. Кертерча дакъе из дувзаденна да техникана маэшша оатхалаш йоацаш хиларца. Лехача корайоагІаш яц цхьайола подшибникаш, ЖРБ-4.2, ЖВН-6 яхача жаткай урсаш, турбокомпрессораш. Цул совгІа, лерттІа болх хьабе йиш хургйий эшаш дукха стогометаш, прессподборщикаш, кхыйола механизмаш хилча?

Шоллагіа дош — комбайнераш тоъаш ца хилар. Совхозашкара хьеннача сводкашка хьежача гучдадоал, хІанзарчоа кхойтта экипаж эшаш йолга. Сона хетачох, промышленни предприятешка болх беш бола механизатораш оарцагІбаха безарга. Цу дакъе цхьащца гІулакхаш даьд оаха.

— Техка хургда оаш ялатий кхашкара хьал. Фу аргда Іа цу хьакъехь?

— Біарг ма хилба царна, кхаш дика да. Со дог тийша ва хьувкъам дика хургхилорах. Цхьабакъда, цо бокъо луц тхона долаш дола кхоачамбоацараш лечкъаде. Масала, дукха лаьтташ да райоие хІанз а тІехьа дІа ца дувш диса. А. Беков керте латтача «Ильича васкеташ» яхача кооперативе йоархІаш тІаяьнна улл 200 гектар лаьтта. Миштa нийсденнад цу тайпара хІама, аьнна, шийга хаьттача. «Са гІулакхашта юкъе ма гІерта» алар мара кхы жоп даланзар А. Бекова. Эшаш йиЙ цу тайпара кооператив? Новкъадале а, уж санна масалаш кІезига дац из кооператив чуйоагІача «Алханчуртский» совхозе а кхыча боахамашка а.

Къаьмаьл дІаядаьр

М. КАРТОЕВ.

Репортаж

Хьалхара хьувкъам

Іуйрийна итт сахьат даьннад. Тхо да Урус-Мартановски района «Солнечный» совхоза баьцадаарий хьалхара хьувкъам — моша горошек чуэцача кхай тІа. Укхаза ба из кхеяьча бригада кулгалхо коммунист Товдарханов Докка, моша горошек оардаш, консервни заводе дІаяла кийчъеш йолча цеха начальник Юсупов Леча, бригада механик Амирхаджиев Адлан. Механизатораша фу эш хьожаш ба уж. Кхай йисте латт «техничка» яха машина.

Моша горошек хьекха карех Іоюллаш а из оардаш а 6 агрегат йоалл кхай тІа. Уж шорттига лелаш санна хеталу. Цу деша хьакъехьа шийга хаттар дича Товдарханова аьлар:

— 290 гектара тІа я тха боахаме моша горошек. ХІаьта тха бригаде 200 гектар дІалоац цо. Из цІена, кхай тІа юхе хІама, ца юташ чуэца лерхІаш лелаю механизатораша шоай агрегаташ сих а ца луш. ХІаьта а дийнахьара балха норма кхоачаш ца еш саг вац царна юкъе. Яхье хьалхалаттача механизатораша Ящуркаев Адама, Бекаев Лемас, Амирхаджиев Адлана, Дидиев Лемас шоай нормаш 20—30 процент тІехкхоачашъю. Шин-кхаь дийнахьа горошек чуйца даргда тхо.

Касарех улла моша горошек оардача агрегата хьалхашка цхьацца саг лел. Уж фу деш ба шийга хьаттача Товдарханова аьлар:

— Моша горошек чІоагІа листа хиларах цун касараш, цкъаза, уж оардаш йолча агрегатий мотовилаша дІалоацача моттигал шерагІа хул. Цу тайпара моттиг нийсъелга дехьеи-сехьеи юса моша горошек мотовилаш тІа шодаяша тІатосс цу наха.

Гуш да хьувкъам цІена чуэцара бригаде къаьстта теркам тІабохийталга. АрендагІа болх беш хьа мел дечун шоаш дай болга кхета ца доре, ишттa дика къа ца хьега мегар цар.

Горох аьрдачул тІехьагІа кхейиса цун буц сиха трактор лафеташта тІа а етте, ферме дІакхуьъ. ТІакхха мукъадаьнна кха аха доладу.

— Укхаза силоса хьажкіаш дІаюврйолаш да тхо, — йоах Товдарханова.—Цунах кийчдаь доакъар боахама хьайбаш леладерашка дохкаргда. Оаха санна арендагІа къахьегаш ба уж а.

— Горох аьрдачул тІехьагІа укхазара дІакхуьъа буц мах боацаш дІалу оаша шурий ферма?

— «СагІийна» иззала рузкъа дІадала йиш йолаш йІаьхий яц тха бригада. Укх кхай тІара горошека бьацаца, аьрдача горошеиаца етта ара йоаккха хІара лафет дІаязъю тха учетчика.

— ДІаяздарах доалий, хІара лафета тІа мел мухь ба ховш ца хилча?

— ГІулаиах миштад аьлча, моша доакъар лаьрхкІача боарамагІа тІа а детта. хьалххе цхьа лафет озай оаха. ХІаьта укхазара ферме дІайига лафеташ лаьрхІача, кхоачам хул ферме мел доакъар дІадихьад хара. Вешта, моша горошеи дІакхуьъа хІара лафет Юсупов Лече кулгалдеча цехе вагІача тха бригада викалас оз.

— Раьза дий шо хьувкъама?

— План 50 центнер йолаш, хІара гектара тІара 52 центнер чуэц оаха, хІаьта а... Тха дега тоам беш дар да хІанз гектара тІара соахкарчул 8 центнер дукхагІа из йоалаш хилар.

— Доккас саготду, — тІатох Товдарханова аьнначоа Юсупов Лечас, бегаш а беш, —тха цІихезача кхаш леладечо Ящуркаев Мувсас кулгалдеча бригаде хІара гектара тІара 66 центнер моша горошек чуийца хиларо.

— Сона-м хац из миштa нийсденнад а. Хетаргахьа, цар санна доагІа Іунал а ма дир оаха мошача горошка. Цу бригада из дІайийна кха, тха долчул 110 гектар зІамагІа дар. Кха зІамагІа мел хилла аттагІа ма дий цига дІайийнача культурана доал де. Долче, тхона дика масал деннад Ящуркаева бригадас. ТІадоагІача шера, еррига моша горошек 200 гектар дІалоацача цхьан моттиге а ца ювш, бІаь-бІаь гектар хургйолча шин кхай тІа дІае лаьрхІад оаха.

...ХьатІакхухьа моша горошек цІенъеш, чу хий долча лаьрххІа яьча емкосташка из чуйохкаш бар нах, Юсупов Лече кулгалдеча цехе тхо дІакхаьчача хана. Укхаза массарна дикагІа гургйолчча хьалтеха йоаллача «Молния» тІа хоам бора яхье хьалха Абдурашидова Яха, Дангурова Тамуса, Дангурова Макка йолгах. ХІара дийнахьара норма шозза хІана яц, аьнна, тІекхкоачашъю цар.

— Моша горошек хи чу йоллар фуд шуна? Тхона кхычахьа дайнад из лафеташ тІа а йотташ консерваш еча дІакхухьаш — оаха аьлча Юсупова жоп делар:

— Кхычахьа деш а хургда. Цудухьа консервни заводашка дІакхачалехьа цар моша горошек кузовашка дІа-хьа йийтте йохаяь. Йокъаялий кхоалагІча сортагІеи е вІалла стандартни йоацари санна мара дІаэцац. Цхьоалагіача сортах йолча горошена килограммах боагІача маьхал 50—60 процент кІезигагІа ахча лу цуйнах тІакхха. ХІаьта оаха лаьрххІача хи чу йолаш дІакхухьа горошек еррига йоханза а моша а хул. Цудухьа тхогара эггара лакхерча сортагІа дІа а эц. ХІара шера 420—450 эзар сом пайда хул боахама цу тайпара моша горошек дІаяларах.

М. ХАМАТХАНОВ.

КПСС XXVIII съезда накъадолхаш

Парте кхел цун ший бе йоалл

Коммунистин форум тарга ме гIорта дукхагIа уйла ю аз а тха завода коммунисташа а: мел эргаяргья-хьогI парти, малагIа моттиг дIалоацаргья-хьогI цо вай обществе. Хаттараш Iалальмате дукха да.

Ховш да, Iаьдал доаккхаш хьалха лаьтта партин таханара партин шоайла вIаши тара йоацилга. Нигат, уйла, идеяш, юххера уж тIакхача гIийрта никъ а тара бац цар. Нагахьа санна из цхьатарра баларе — ленински ханашка вай мехка а дунен тIа а ший хинна сий тахан а долаш хургьяр из. Режимашка даьлча талх гIулакх. Парте чурча вахаре хьакхелла уж кIезига а лийнаяц Ленин кхелхачул тIехьагIа. Цу режимаша дожадаьд парте сий, цу режимаша йоалаяьй вай общество таханарча къелга. Даарца-дувхарца дувзаденна дац из. Къел я вай массайолча сферашка: тишденнад наьха синош, геттара эшаденнад эхьэздел, бирсбеннаб нах. Цу гIулакхий овлаш доахк сталинско-бериевски кънзала кIоага чу. Брежневски «ушала» режимо а шийгара доагIар дир гIулакх толхадара. Цудухьа тахан, перестройка йолаеннача массехк шера, атта дац вайна. Из ховш да.

Сона хеташ, иштта кIоарга анализ а яь уж исторически лагIаш наха кхетаберг болча цхьалхарча меттаца хьакъодадеш йола моттиг яц съезде ювца кийчъеча парте Платформа проекта тIа.

ХIанзалца цаI мара парти хиннаяц вай мехка. Бакъда, парте чурча вахарга хьежача-м шиъ яр уж, вешта аьлча, цаI — аппаратчикий яр, шоллагIьяр — мугIарече коммунистий яр. Ховш да, хьалхара яр низ болашагIа а ше яхар шоллагIчунга хьадайташ а хиннилга. Лоацца аьлча, когашкара керте кхачалца юхамаччахьа даьнна хиннад из гIулакх. Дика болх ба перестройкас из дохадаь а дохадеш латта а.

ХIаьта а из лазар ханахьа дIадаргдац. ХIана аьлча, общественна хьалхашка дежа Iац парте сий, дукхача коммунисташта хьалхашка а дежад из. Партера дIаухача коммунистех лаьца цхьа лозунг да хIанз арадаьнна: парти цIенлуш йоагIа, кIезигал — дикал, яхаш. Нийса хетац сона из. ГIаьххьа партена эшаш бола нах дукха ба партера дIаухачарна а дIабахьа кийчбеннаршта а юкъе. Сона тхоаЙ парторганизаце вахаре а гуш да из сурт.

ДIахо, дикагIа бола керда нах тхоаЙ мугIаршта тхо юкъеоза гIортарах а дукха ка ялац тха, вай мехка дуккхача кхыча моттигашка мо мара. Укх лоацца статистиках а гуш да из-м. 1987 шера 12 сар хьайиъар оаха парте. 1988—8, 1989—4. Укх шера цхьаккха а эцавеннавац. Бе белла лай мажарг мо «яшаш» латт тха парторганизаци. Цу хьале я, аьнна, хет сона дукхха кхыяраш а. Цудухьа обществе ший моттиг тешшаме хьалаца, наха юкъе ший сий айде (цхьабараша оал: «сий юхаметтаоттаде» — нийса хетац сона из, хIана аьлча юкъе нун доагIаш долландаь) тохаяла еза парти, хIара цун организаци, хIара коммунист. НизагIа «сий» даьха ханаш дIаяьннай. Парте ший бе йоалл ший кхел.

Цу гIуланхга, сона хеташ, эггара хьалха чIоагIъе еза юххьанцара парторганизацеш, хоадам боллаш Устава тIа хьахьекха хила деза цар декхараш, бокъонаш. Вешта аьлча, шоай статус хила еза цар а цар лидерий а. ХIара районе, городе вIаштагIъехкача бакъахьа я юххьанцарча парторганизацей секретарий советаш.

Иштта уйлаш дагаух съезда вай гарга гIертача укх деношка.

А. МАНКИЕВ,
Назранерча ГI. Ахриева цIерагIча «Электроинструмент» завода партбюро секретарь.

Дикача нахах

Хьехамча

СССР 50 шу дизара цIерагIча Грозненски химически заводе кIезига бац шоашта хьалхашка латтача декхарех тIехдика лоархIабеш, даим яхье хьалха латташ бола башха-дика производственнякаш. Цар цIераш йоахача хана предприяте кулгалхоша эггара хьалхарчарца хьоахаверех цаI ва феноли ацетони арахецача производства № 15 йолча корпусера аппаратчик Шахов Юрий Григорьевич. Ше къахьегаш волча производстве меттел ерригача заводе а эггара дикагIа лоархIаш вола специалист ва из. Даим нийса лелаю цо технологически режим. Долче, из къахьегама вахте латтача хана арахецаш мел дола феноли ацетони тIехдика мара хилац.

Иштта къехьегача цунна балха ялхлагIа разряд енай. Мел йоккха опыт йолаш лакха квалификаци йолаш ше воллашехьа а ше деш дар, бокъонца уйла тIаяхийта, саббаре деш оамал йолаш ва Юрий Григорьевич. Цудухьа из балха тIа гIалат ваьнна, производстве цо хьовзам хилийта цхьа моттиг нийсъеннаяц. Цо болх беш йола ректификанс участок эггара чоалханегIэрчарех а я.

Ший опыти дикагIйола балха методаш дIа а йовзийташ, духха аппаратчикаш кийчбаьб цо училище йистеяькхха ше волча хьахьожабаьрех. № 12—15 йолча цеха партийни организаце секретара декхараш ихоачашдеш ва Юрий Григорьевич. Долче, ше карапьца моллагIдола гIулакх дизза чакхдоаккхачарех ва из. Цудухьа чIоагIа раьза а болаш, из волча практикагIа Iомабала ух хургбола къона аппаратчикаш. Цо Iалальмате дика ихетабеш дIайовзийт царна чоалхане технологически процессаш.

СУРТА ТIА: аппаратчик Ю. Шахов.

Г. КУРИЛЕНКО сурт.

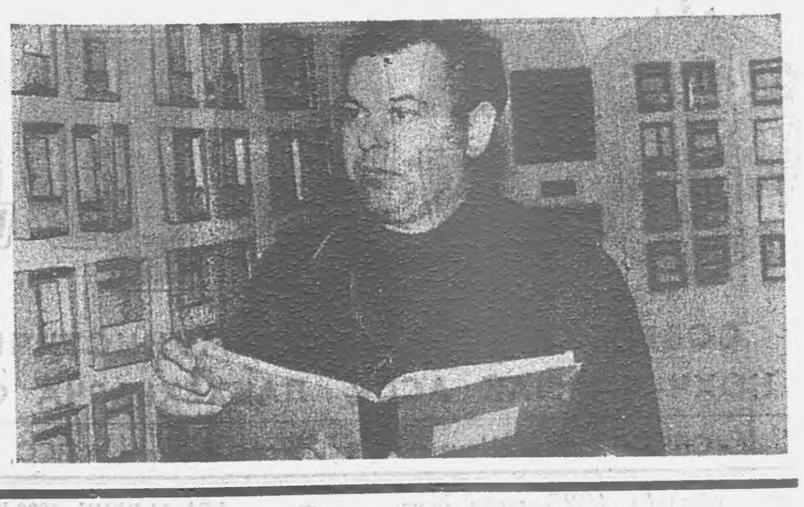

Сайна хетар аргдар аз

Рыночни маьхаш... Беркат е бала?

КПСС ЦК Платформа проекта кхоалагIча разделе тIа тIехьатетта йиш йоаца декхар а лаьрхIа дувзмехка боахам пайданегIа йолча планово-рыночни экономика тIа боаккхилгах. КПСС ЦК Платформа проекта тIа духхьашха хьоахаяьй укх тайпара термин: «планово-рыночная экономика». Цо рыкагахьа баракн «тоаяьча» директивни планированегахьа баракн барта боалабу, аьнна хет. Цхьабакъда, халахете а, къусарап барта бахкаран ховдаяь ха, сона хетаргахьа, чакхъяьннай. Нийсъеш йолча рынкагахьа бодача наькъагIа, юххера а, хийцца даха деза, цу гIулакха хиланза яргйоаца материални лард а елла. Из ца дой, мадарра аьлча, харцъяьннача вай экономикана юкъейохьалургьяц рыночни отношенеш.

ХОВШ мадарра, хоаттари хьахецари вIашкаоттача хьахул рынок. Вайнга миштта латт цу отношенешцара гIулакхаш? Хала латт, хIаьта а кхетаде деза, вай экономика кризисни хьал тIа хилар. Со дог тийша ва, цун классически форма ерригача йиъа этапах чакхъяла вай общества езаргйолгах: талхар (кризис), депресси, тоаялар, сихъялар. ХIаьта хоаттачохи хьахецачохи лаьца аьлча, цига хьалхардар дикка совдоал шоллагIчул. Цо хьахьокх, унахцIена производствои рыноки йоацилга, из да, экономика халача лазарах цамогаш хилар. Къаьстта йоккха я карарча ахчаштеи врахецача товараштеи юкъера юкъ.

Къаьстта чIоагIа сагото тIакхоачаю кхачан продукташтеи царца нах Iалашбараи юкъера юкъ сов йоккха хиларо. Холодильникаш, барзкъаш дутта машинаш, модни барзкъаш ца таар, бакъдар аьлча, во да. Цхьабакъда, кхачан товараш ца тоъаш хилча — из унзара гIулакх да. Вай хIанз, халахете а, бокъонца цу хьал тIа да. ЧIоагIа кхер со вай общество морально, нравственно эйп яькхха ца Iеш, из физически а эйп яккхар. Цудухьа сай механизм тIехьех из лаьттан хIара чIегилгах, хьаннагIчун доалаха из дале а, бизза пайда эцара, ахархой боахамцен юрта боахамерча арендацеи дувзаденна леррига къахьегама гIулакхаш хьинарегIа леладара. США, Малхбузен Европа мехкашка юртбоахама продукци шортта хилар алхха цига фермерски боахамаша е чIоагIа хьалдарий боахамаша болх дика бора, аьнна, хинна Iац, дуккхачар, хIаране ши-ший боахаме кхачан продукташ йоахаш хиларах а да. Москверча са новкъоста журналиста дийцар сона, Америке ше командировке волаш, ший коллега американски журналиста, ший подсобни боахаме кхоабаш дукхха детта доахани бугIиргаш йолга хайначул тIехьагIа, ше мел цецвахьнабар. ТIакхха вайцига дукха бий журналисташ а кхыбола гIулаккхера нах а шоай подсобни боахамаш леладеш? Дукхача шерашка йоархIаш а тIаяьнна яда цхьаболчарна гIулакхаш? Хала латт, хIаьта а кхетаде деза, вай экономика кризисни хьал тIа хилар. Со дог тийша ва, цун классически форма ерригача йиъа этапах чакхъяла вай общества езаргйолгах: талхар (кризис), депресси, тоаялар, сихъялар. ХIаьта хоаттачохи хьахецачохи лаьца аьлча, цига хьалхардар дикка совдоал шоллагIчул. Цо хьахьокх, унахцIена производствои рыноки йоацилга, из да, экономика халача лазарах цамогаш хилар. Къаьстта йоккха я карарча ахчаштеи врахецача товараштеи юкъера юкъ.

Къаьстта чIоагIа сагото тIакхоачаю кхачан продукташтеи царца нах Iалашбараи юкъера юкъ сов йоккха хиларо. Холодильникаш, барзкъаш дутта машинаш, модни барзкъаш ца таар, бакъдар аьлча, во да. Цхьабакъда, кхачан товараш ца тоъаш хилча — из унзара гIулакх да. Вай хIанз, халахете а, бокъонца цу хьал тIа да. ЧIоагIа кхер со вай общество морально, нравственно эйп яькхха ца Iеш, из физически а эйп яккхар. Цудухьа сай механизм тIехьех из лаьттан хIара чIегилгах, хьаннагIчун доалаха из дале а, бизза пайда эцара, ахархой боахамцен юрта боахамерча арендацеи дувзаденна леррига къахьегама гIулакхаш хьинарегIа леладара. США, Малхбузен Европа мехкашка юртбоахама продукци шортта хилар алхха цига фермерски боахамаша е чIоагIа хьалдарий боахамаша болх дика бора, аьнна, хинна Iац, дуккхачар, хIаране ши-ший боахаме кхачан продукташ йоахаш хиларах а да. Москверча са новкъоста журналиста дийцар сона, Америке ше командировке волаш, ший коллега американски журналиста, ший подсобни боахаме кхоабаш дукхха детта доахани бугIиргаш йолга хайначул тIехьагIа, ше мел цецвахьнабар. ТIакхха вайцига дукха бий журналисташ а кхыбола гIулаккхера нах а шоай подсобни боахамаш леладеш? Дукхача шерашка йоархIаш а

Экономически кризиса керттера бахьанаш рыночни дефицитера а ца лехаш, производстера леха деза. Долче, кризиса юкъера довла никъ циггара, цу производвера, цунна интенсификаци ярга, эффективность лаккъяра лаьрххIа тIахьожам оттабарга гIолла лаха беза. Хьалаш вIаштIехьа хилча а чоалхане гIулакх да экстенсивни хьала тIаяа интенсивни дегIаахарга довлар, хIаьта кхы а чоалханегIа да из дефицитни рынок, «мустъенна» финансаш, ерриг социализм ше а ловрзагIа яьннача хана.

Воаш воашта довза деза вай рыночни механизмага дог ца а доахаш. Белггала, ший чIоагIа конкуренцин тоаенна рыноки йолаш йолча капитализме проблемаш яц производства эффективностаца ювзаенна, рынкана продукци лоаттааяра хало хилац. Кхы тайпа да гIулакх эгара кертера проблема, рынкана продукци лоаттаелга а йоацаш, производства эффективность лаккъелга долаш йолча социализме.

Рыноки рыночни отношенеш хила йиш яц доалахьенцарча гIулакха кIоаррга перестройка ца йича, КПСС-о, дикка гоаьлчул тIехьагIа могайой а, могаю доалахьен дуккхача тайпара формаш. Цу формаша хьахьскх доалахьен, йоагIаш йола экономически отношенеш.

Доалахьен формаш духхьа хиларо духхьала а юкъарчал доацца а доалахьенна денационализаци яра тIадуг гIулакх. Из фу яхилга да аьлча: Iалама ресурсашта деш дола доал регионашка а производства средстваша ду доал къахьегамхошка, предприятей коллективашка а дIадалар. Доалахьенах, лаьттах, арендах дола законаш ларде а лийца, хьае йиш йолаш я наьха творчески хьинари предпринимательски инициативеи мукъахецаргйола, экономически доал цар дуккхагIа шоай бе долларгдола эффективни планово-рыночни экономика. ХIаьта хIанз наха вIалла тоха са а доацаш кIордадаьд экономике латта застойни ханарен вIаштIехьдоаден хIамаш, саггота эшаш дола халкъо леладу товараш цIакхха а ца тоъаши дефицитен хилар.

Вай мехкен дикагIча оагIорахьа хувцамаш дара наькъа тIа даьннача дерригача социалистически мехкийн экономисташ докъонца дог тийша ба, нагахьа санна доалахьен отношенеш хувца ца луш юсе, доал дара моллагIа а керда методаш къаьнача системо дIайохийтаргйоацилгах.

ДОАЛАХЬЕНАХ дола закон дувцаш латтача юкъагIа белгалбаьннаб доалахьенцара отношенеш дегIайоалаяра массене а къоабалъяь тIаийцай, масала, социализме. доалахьен: формаш тайп-тайпара хиланзеи доалехьенна йола докъо лоряра способашка, средствашка, формашка дилача царна цхьатарра хьалаш вIаштIехьдаханзеи дарг ца хиларах йола тезис.

Дийцача кхыча хIамашта юкъе белгалйоахаш яр социализмерча доалахьен формай къахьегама лардах йола, производства средстваех болхлой дIахоадабарцеи саго сага эксплуатаци яргеи социалистически доалахье тарлург па хиларах йола тезис (хьажа Закона 1-чеи 6-чеи статьяшка).

Вай общества вахара массе а оагIонна перестройка яра тоъал доархIаме да пачхьалкхен доалахьен тайптайпара формаш — ерригсоюзни, республикански, автономни образованей, коммунальни — законагIа къоабалъяь тIаэцар. Цу тайппара, доалахьен полномочеш юридически тIачIоагIъяьй массе а лагIашкарча халкъа депутатий Советаша. Iаьдала политически органашка экономически база кхьачай, экономически Iаьдал кхьачад. Пачхьалкхен гIирсий докъонца йола мара. Цудухьа фусамашта мо теркам тIабахийтаб оаха цунна а. Укх шера оаха цунга дIадохийтаргда цхьа миллион сом ахча. Цкъарчоа города «кIийле» тоае лаьрхIад оаха, цул тIехьагIа — юртакара яраш.

Корр: Укх шера бIаьстан юххье республике дIайолаяь цхьа башха кампани яр: арахьа балхашка дIауха нах чусовцаболба, цига доаккхар миссел дола ахча царна дIа а телда, аьнна. Цу болама маIан дар — гIишлон кадрай низ шерра юкъеозалба «Фусам-2000» яха республика программа кхоачашъеча, аьнна. ВIалла хьадаь коллектив да а хинна дIаотаргйола хьал докъонца вIаштIехьа ца доаккхе, хозрасчет ца хуле.

Цудухьа регионални хозрасчета лард хила еза предприятей хозрасчет, цо йиш хулийтаргья бIарчча республика а чулоацаш боахама доал де. Предприятешка йиъза хозрасчет ца оттайой, регионални хозрасчетах хетар хургдац. Юкъейоалаяьчул тIехьагIа цо йиш хулийтаргья кхы цхьаькха, республикай шоай доалахьа йоацача производственни объектай хьакъехьа республикайи регионийи суверенитет тIа дахача халкъех дIакъобастаеш йиш йоацаш цар доалахье я». Цун маIан малагIа да аьлча, из да, ший ерригача территоре тIа ваЙ автономни республика ший лаьттаннеи кхыча Iалама ресурсаштеи ше доал де деза, яхилга.

Укх статьян боарамо йиш хилийтац планово-рыночни экономика хьаяра метте, ерригача экономически системо беча балха а лоархIамегIа факторех цаI долча Закона вокх положенешта а анализ е.

М. МАГОМАДОВ,
экономически Iилмай доктор, ГНИ политэкономе кафедра заведующи, НГIАССР заслужени деятель, профессор.

Оарц дала!

КХА ХIАЛАКДЕШ ЛАТТ

МагIалбикерча Серго цIерагIча стадиона йисте да из хьажкIий кха. ДIа-хьа хаьгтача цхьаннена а ханзар из малагIча боахама чудоагIаш, да, ала. Цу тIа пархIатта дажаш доахкача двахана тIаэзабар наьха бIарг.

— Ай, из-м духххашха гуш сурт дац, — йоах лоаллаха хьалъеш латтача маьхк еча завода болхлоша. — ХIара дийнахьа хIана дац аьнна бIарчча Iулаш даж цига-м.

Шера йоацача сангарех тIех а вьанна, доахан кхай тIара аралахка дагахьа со дIаволавелча, цхьа говрабаьри гучаваьлар. ТIехьагIа хайра сона из ухказара кхаш лорадеча хьахочунна тIавоагIа из. ДIадолалу дегабуамаш, хеттараш.

— КъорIа тIа отта весаш массехк моттиг хиннай са, — йоах Хадзиев Мухьмада. — Атта гIулаких дий из?

М. КАРТОЕВ,
тха соб. корр.

ЯЛАТ ДОВРГДОАЦАШ

Юртбоахама къаьхьегамхошта Iалальмате чIоагIа бехктохкаме ха я хIанзара яр. Цкъа-дале, динза Iунал дIа а кхоачийташ, бIаьсти дIайийна культураш хьалхехеза, шозлагI-дале, лоацца ча хана хьийкъа ялат чуйца даккха деза. Цу хьакъехьа укх деношка «Ильича васкеташ» яхача колхоза председателаца Костоев Мурсайца къамаьл хилар тха штате йоацача корреспондента.

— Мурса, ховш ма хилларa, гурахьа дIадийна ялат чуэца ха тIакхоачаш латт. Ялат чуэца техника кийчъяра фу даьд оаша?

— Тха боахаме чуэца дезаш 150 гектар кIа, 80 гектар мукх ба. Уж чуэца кийчъеш ши комбайн я тха. Царех цаI тахан араякхха йиш йолаш ремонт яь, массайолча оатхала даьтта хьекха кийча я. ШоллагIа йолча комбайна а укх деношка ремонт яь яргья. Из тоаеш ва Дзангиев Мухарбик. Балхах дика кхеташ саг ва из. Ялат хьокха ха тIакхачале, кийча хургья комбайнаш.

— 230 гектара тIара ка бола ялат ца дойташ чуэца вIаштIехьдаргдий кхаш леладерий?

— 10—12 дийнахьа цу кхай тIара ялат чунйца даккха лаьрхIад оаха. ХIара комбайнера сезонах йола нагрузка 110 — 115 гектар хилча, цар дийнахьа 9—10 гектара тIара ялат сардаргда. Цудухьа хIаннахьа из болх тхоаЙ чакхбаккха йиш хургья, аьнна, хет сона.

— Хийла хулаш хIама да: аххкан кхьхьийга хьалкхедаьр, цу даькъе ялат а дIаоттаде лерттIа кийчъяь моттиг ца хилар бахьан долаш доадеш. Из ца хилийтара фу даьд оаша?

— Ялат хьакхуьаргдола колхоза хьатт кийчъеш да тхо, цу кIал аьта жагIа а боассабаь, цун майда ницъе лерхI оаха кIа арда доладалелхьа.

— Складаш кийча я тха. Ялат цIенду машинаш ремонт яь латт, сеткаш хувца мара ца дезаш. Кхай тIара хьатIакхухьа ялат оза деза тараз а дIаоттаде мара ца дезаш кийча да. Ялатаца болх бе беза болхлой из хьатIакхахьа доладелча арабовла кийчаба. Цу юкъа болх шин сменагIа бергба. Хьалхара смена сайрийна ялх сахьат даьлча йистеяргья, шоллагIйола смена бийсан сахьат даллалца болх беш хургья.

Л. БЕКОВА.

«Фусам—2000»

МИШТА ХУРГЬЯ НАЬСАРЕН КХОАНЕ

Город, аьнна, цIи тиллар мара кхы дукха хIама эргадаьннадац Назране а вай Сибарегlара цIадаьхкача укх 33 шера. Нагахьа санна уж ши предприяти: «Электроинструмент» яха заводи трикотажни фабрикеи ецаре — город алар а эхь долаш хургьяр из. 1960 шера денз цхьаь цаI предприяти IотIакхийтаяц цу шиннена, нагахьа санна кхийнаш мо катехха хьалъяь массехк организаци ца лаьрхIача. Цудухьа таханарча дийнахьа къахьега могаргдолча нахах хIара ялхлагIа вола саг хьаде хIама доацаш ва районе. Уж ва 20 эзар.

Ховш ма дий, фусамний гIулакх балха моттигашца дувзаденна долга. Нагахьа санна предприятешка болх бе йиш йолаш уж нах баларе— квартираш а аттагIа кхоачаргьяр наха. Бакъда, из гIулакх хIанзалца ушале даьллад, вай ланхе белгалдаьчча тайпара. Кастта хургья, яхаш ювцача тIехьаленга са ца тийсача хIанз а дац цу деша даькъе дукха эргадаьнна хIама. Ерригача районе хьалдеш латтар 110 квартира чуйола цхьа цIа мара дац. Из хьалдеш латта а ер диълагIа шу да. Сангараш-кIоагаш-м дукха даьхад цIеноШ хьалде, аьнна. Бакъда, хьадеш хIама дац. Нагахьа санна кхы хIама эртадаьнна болх па хуле — дIадахача шера санна каьхата тIа юсаргья ер шу долалуш районе оттаяь «Фусам-2000» яха программа а. Соахна нисткъа ах мара кхоачашъоялапзар из. Цудухьа хьалха хиннача районна кулгалхоша: «цу шера ца даьр укх шера дергда», аьнна, оттаяьча планах гIишлонхошта а шоашта цIеноШ деча наха а IотIабилла мухь кхы а безагIа ба. Лоацца аьлча, 2000 шу хьатIакхоачаш яьккха езача 7270 квартирана IотIакхеташ дукха хIама дац. Иштта мара дсгIайоагIаш яц наха шашоашта хьалде дезача цIеной цифра а. Из вай дувца шу хьатIакхоаччаш хьалде дезараш 4060 совгIа цIа а да.

— Мухьмад керда бIарг— кердача хьисапе хьоЙ, йоах. Хьо вена дукха ха яц, хIаьта а цхьацца хIамаш зийна хургда Iа районе, таьхка, анализ е кхийна а хургда. Фу хет хьона фу, аргдар Iа наьха йоацача фусамий проблемаех, кхыдолча социально-бытовой дешаех?

Иштта дIадоладелар дукха ха йоацаш укхаза керда харжача райисполкома председателацара председателацара Льянов Мухьмадацара са къамаьл.

— Хьагуш дола сурт дега тоам бергболаш дац, — аьлар председателa. ДIа-хьа мел хьежача, дIа-хьа мел вахача гуш я района дай ца хилара лараш. ГIулакх овлангара эрга ца даькккача даргдоаш да.

Корр: Де дезар белгалдаьдий оаш?

— ХIанз эггара хьалха чакхдаккха оаха лерхIар да тахан тхоашка йолаш йолча моттигерча таронех пайда а эцаш, геттара чIоагIа эшача наха тхов-кIийле хилийтари наькъаш товдари (машина наькъаш а гIаш лела наькъаш а), хIана аьлча хоттала йоалл город. Из а ма йий тхов сигале хилар мара башхало йоацаш йола наьха юкъара фусам. МалагIа таронаш я аз ювцараш? Массехк дош аргда аз царех лаьца. Наьсаре лаьтташ эцаш-дохкаш да яхаш дувцаш дуккхаза хезарех ва со. Цул совгIа, укх районе массехк шу хьалха «Назрановский» совхозе цхьан юккъа се директор волаш къаьгга хоаделар сона из гIулакх. ХIаьта тIехьарча хан Назранеи Экажкъонгий-Юртеи лаьтташ декъаш яь харцонаш-м ювца а есац. Цудухьа, эггара хьалха из харцо дIаякхха гIерт тхо цIеноШ де лаьтташ а квартираш а дIа-хьа екъачара.

Корр: «БIехача хи чура аттагIа лоацалу, йоах, чкъаьра». Лаьтта эшаш райисполкоме ваха саг юхаарвалацар ший заявленех фу хургда, ший малагIа аргIа хургья, цIагIара-коара хьашташ миштад хьажа ше волча комисси маца йоагIаргьяь ховш. Боаккха кегар боаллар квартираш а лаьтташ а дIа-хьа декъа увттадаьча каьхаташтата юкъе. «Сердало» газет цкъа айдаь Iанзар из дош. ХIанз фу де лерхI оаш гIулакх товдара?

— Цу кегара тIера дIаболабаьб-кх оаха тхоаЙ болх. Порядок е йолаяьй фусам е лаьтта эшача наха учет еча, царех из эшар-ца эшар малав хьожача. Из тохкам баьчул тIехьагIа цу тайпарча наьха списка городерча а юрташкарча а тхьамадий советашка гIолла чакхйоах (цу тайпара советаш вIашагIъехка а вIашагIйохкаш а я района массайолча моттигашка).

ЦаI из да. ШозлагI-дале, хьалха санна доагIачоа лаьтта дIа ца луш гаьна доахаш, цхьацца бахьанаш духьал а тувсаш садуача саг дIахоачавеш йолча моттигашта а ницъ бийхкаб оаха. ДоагIачоа — сихха дIале лаьтта, ца доагIар дIакхетаве. Из я лаьтташ декъача оаха юкъеяькхха принцип. ХIанз уйх сахьате цIеноШ де участкаш эш, аьнна, тхога хьакхьача дукха заявленеш я, царех городе бахача нахагара 851 а йолаш. Ерригаш а («Фусам-2000» яха программа кхоачашъеш) тха дIаекъа езараш 5 эзар участок я.

ХIаьта а участкаш дIаеннаяр, аьнна, чакхдалац гIулакх. Дукха бац царна юкъе шоай чотах цIеноШ хьалде таро-низ болаш. Цудухьа цу мо болча наха ссудаш тел оаха. Дукха ха йоацаш а делар оаха царна сбербанке гIолла нопагIо ахча. Цул совгIа, районе хьачуяьннача гIишлон-материалех а къоастабац оаха уж. Эггара хьалха саггота уж эшача нахага йохк материалаш советашка гIолла. Лоацца аьлча, ерриг укх шера оттаяь (хьалха хиннача кулгалхоша) хинна фусамий план ерриг кхоачаш ца юлой а, дикка меттаха доаккхаргда оаха из гIулакх.

Корр. Городе дIа-хьа мел хьежача наькъашка болх беш йоахкаш дукха бульдозераш, экскаватораш, кхыйола низ бола техника гу сона. Цу тайпара сурт вIалла укхаза бIаргадайнадац сона а хIаьта укхазарча горожанашта а.

— ТхьоЙра аз ма аллара, нагахьа санна города (юрта а) тхов — сигале яле — цун наькъаш — кIийле я. Тхов-м тешаме бар тха, кIийле тиша йола мара. Цудухьа фусамашта мо теркам тIабахийтаб оаха цунна а. Укх шера оаха цунга дIадохийтаргда цхьа миллион сом ахча. Цкъарчоа города «кIийле» тоае лаьрхIад оаха, цул тIехьагIа — юртакара яраш.

Корр: Укх шера бIаьстан юххье республике дIайолаяь цхьа башха кампани яр: арахьа балхашка дIауха нах чусовцаболба, цига доаккхар миссел дола ахча царна дIа а телда, аьнна. Цу болама маIан дар — гIишлон кадрай низ шерра юкъеозалба «Фусам-2000» яха республика программа кхоачашъеча, аьнна. ВIалла хьадаь лизацеч чакхбаьлча). ДIахо, рекпнструкци ергья трикотажни фабрикана, ший хьалха хинна басар деш йолеи кIадаш деш йолеи ши цех юхаметта а оттаеш. Пылесосаш, дулх оатаргаш, кофе охьаргаш, кхыйола бытовой приборашта эшаш дола электродвигателаш арахецаргда кхо миллион, вешта аьлча 32 миллион сома маьха. Цу чу болх беш хургна цу вай вийцача 20 эзарнех 3—4 эзар саг (специна-

М. ЗАНГИЕВ
тха соб. корр

Заманца гIа боахаш

ЙОАЗОНХОЧУН М. МУСАЕВА—75 ШУ

Нохчий йоазонхо Мусаев Магомед-Мусаевич ваьв 1915 шера 15 июне Новые Алды яхача юрта. Укх кIиранIа 75 шу дуз цун — республика йоазонхой организаце, доттагIаша, литературни общественносто, дешага гIолларча коллегаша, цун йоазош дешараша дег тIара даьккъала дувц цун из деза ди. Тха газета редакце чIоагIга раьза хинна хьаллоац цунна баькха из ловца, кепатох ший 75 шу дузаш юбиляра тха корреспондента енна интервью.

Корр. Магомед Мусаевич, хьа снйлахьча юбилейца аз даьккъала ву кьо! Ханага дилача Базоркин Идрис, Ведзижев Ахьмад а санна вайнаьха деша говзанчашта кюкъе гаргагIа латт хьо Нохч-ГIалгIай литература хьадоладеннача юхьига. Тха газет дешаршта дувцадалар Ia нохчийн гIалгIайн йоазон деша лард еллача цу сийлахьча ханах а нахах а.

М. М. Мусаев. Бакъда из... Геттара дика бовзар сона Бадуев Сайид, Арсанов Саiидбей, МамакаевгIар Iарбин Мухьмади, Яндиев Жамалдин, Музаев Нурдин. Къаьстта чIоагIа, кхыметтел ца кхераш ала йиш йолаш ва со, доттагIалл тIехьа леладьяча гIуланхаша сон Ошаев Халиди вIаши гаргагIа лоаттадора, аьнна.

Поэта ма-аллара: «Ши юхь вIашкаотгайча юхь бIаргагац, донхадар гаьнара бIаргагу». Сай шерий лакхаленера тIехьашкахьа юхахьежача ше мадарра бIаргагу сона, холу кирпишка тIа кирпишк юллаш цу. йоазонхой перона нIалхара хьайоагIача хIара произведенеца миштa урагIбодар бай литература гIирс.

Заман белгалонаш — «ДоттагIал довзача хана» яха Арсанова роман, Мамакаева Iарбеи Яндиев Жамалдинеи башха - дика стихаш, Бадуев Саiидеи Мамакаев Мухьмадеи иштта дика поэзи а проза а.

ДагадоагIа мел чIоагIа гIордаьннадар «БIашшерий боадонера» яха Базоркин Идриса роман! Уж дар эгара хьалхара чIегарраш, нийсагIа аьлча — вай халкъий дIаяхача хан, цар Iаьдалий, культурнии духовнии тIехьален сурт исторически геттара нийса оттадеш хинна лаьчаш.

ХIара из сона дага массаза дох, цIаьккха а кхы цIаьяха а даим цецвувл со цар чIоагIалахи дог тийша уж хиларахи. Цу массане а ма лайнайий сталинскии застойнии ханашка тIалаьтта ренрессеши саготонаши, хIаьта а кар ца луш чакхбаьннаб уж цу къовсамах. Из геттара дика хьахьокхаш дола масал да «Брест чIоагIа бIар да» яха вай книжни издательства духха ха йоацаш арахийца. Ошаева новесть. Ший бахара дерригача тIехьарча шерашка хала памогаш ше воллаше а, бехк боацаш йоазонхой Союзерей парте мутIарашкарен дIавакхха воллаце а, кьонахчалах ца вохаш болх баьб автора ше хьалъацача тема тIа, юкъагIа дитадац ше вахаш мел йоаккхача хана ца дита аьнна дIадоладаь гIуллакх.

Корр. Дувцал тхона: литературе бода хьа хьай никъ маца, мишта хилар?

М. М. Мусаев. Шаьра дагадоагIа сона. «Дошо гуйра» яхаш, цIи а йолаш айса яздаь сай эггарч хьалхара дувцар 1939 шера кепатеха арадаьккха. Из дар вIаши чIоагIга дукхадезаш, цоай ахархой вахарца а лаьттан тIа ве редактор а воккхагIнола редактор а волаш. Цу юкъа язъяь яьлар са тIема хана дагалаьца хинна «Тийрка талгIеш» яха драма. Цул тIехьагIа бе-беча ханашка арадувл «Дошо брошка», «Анзор», «Герз даьнначул тIехьагIа» яха а кхыдола а, йоккхий тиражаш а йолаш Грозне нохчийн эрсийн меттала а Алма-Ате казахий меттала а кепаднитта книжкаш.

Дукха а чуийнна а болх баьб аз драматург. «Тийрка талгIеш», «Цхьан юрта», «Парткома секретарь» яха са пьесаш дукхача шерашка наха дика тIаэцаш уттаяьй вай театро.

Корр. МалагIа произведенеш я Iа язъеш е укх таргача хана язъяь воалаш?

М. М. Мусаев. Республика культура, министерствоца договор а дан аз язъяь исторически драма я нохчий халкъа сий долча воIах. Россе тешамеча доттагIчох, эрсий-туркий тIем тIа дакъа лоацаш хиннача Таймиев Бейбулатах лаьца. «Лаьттеи нахи» яха юбилейни книжка кепатоха дIачуденна вай издательстве да.

Корр. ХIа-хIа, юххера а, эггара тIехьара хаттар: дIахо йодача ханара хьа творчески уйлаш малагIаш я?

М. М. Мусаев. Цаккха а диц ца луш айса мел йоаккхача хана соца дагалатташ да вай халкъа къаман турпалах шейхах Мансурах исторически драма язъелга. Материал Iоалый, уйла бокъонца вIашгIехьа а яьнна тIайнрзай из атта боаца творчески болх дIаболабе мара ца безаш. Халахете а, гоаеш я театрс гойта оттае лаьрхIа Таймиев Бейбулатах йола драма. ХIаьта моллагIча драматурга аргIанарча пьеса тIа бу болх чакхбалар маIаш долаш хул театра сцена тIа из бIаргагор, шийна фу хийтар дувцаш зрителa оала дош хьахазар.

Дiаздаьр А. САДУЛАЕВ.

30—40-ча шерашка а 50-гIа шераш долалуш а лийцача наха реабилитаци яра хьакъехьа

(ДIахододар. Долалур 3, 13, 15, 22, 24 февралеи, 1, 3, 6, 8, 10, 13, 15 мартеи, 3, 5, 10, 14, 19, 21, 24, 26, 28 апрелеи, 2, 10, 12, 22, 26 маеи, 7 июнеи арадаьннача газеташ тIа).

Истамулов Даултука, 1862 шера Шалински района Шали яхача юрта ваьв, нохчо, парте хиннавац, колхозхо, Шали яхача юрта ваьхав, 10 шу суд яьй.

Тангиев ИбрахIима Айдамар, 1877 шера Пригородни района Базоркино яхача юрта ваьв, гIалгIа, парте хиннавац, Орджоникидзе цIерагIча колхоза колхозхо, Базоркино яхача юрта ваьхав, 8 шу суд яьй.

Таймаев Солтах, 1872 шера Гудермесски района Кошкельды яхача юрта ваьв, нохчо, парте хиннавац, колхозхо, Кошкельды яхача юрта ваьхав, 10 шу суд яьй.

Сосуркаев Бексултан, 1880 шера Ачхой-Мартановски района Бамут яхача юрта ваьв, нохчо, парте хиннавац, болх беш хиннавац, Бамут яхача, юрта ваьхав, 10 шу суд яьй.

Сасаев Юсуп, 1882 шера Веденски района Агишты яхача юрта ваьв, нохчо, парте хиннавац, колхозхо, Агишты яхача юрта ваьхав, 10 шу суд яьй.

Пашаев Ката, 1876 шера Атагински района Старые Атаги яхача юрта ваьв, нохчо, парте хиннавац, колхозхо, Старые Атаги яхача юрта ваьхав, 10 шу суд яьй.

Парчиев Музура Исмаiал, 1854 шера Пригородни района Базоркино яхача юрта ваьв, гIалгIа, парте хиннавац, болх беш хиннавац, Базоркино яхача юрта ваьхав, 10 шу суд яьй.

Нуралиев Магомед, 1877 шера Урус - Мартан яхача юрта ваьв, нохчо, парте хиннавац, болх беш хиннавац, Урус - Мартан яхача юрта ваьхав, 10 шу суд яьй.

Оздоев Барзий Муса, 1866 шера Пригородни района Бешты яхача юрта ваьв, гIалгIа, парте хиннавац, болх беш хиннавац, Пригородни района Ахнигорт яхача юрта ваьхав, 10 шу суд яьй.

Нанаев Толта, 1879 шера Атагински района Чири - Юрта ваьв, нохчо, парте хиннавац, хаьхо, Чири-Юрта ваьхав, 10 шу суд яьй.

Назиев Исраил, 1864 шера Урус-Мартан яхача юрта ваьв, нохчо, парте хиннавац, болх беш хиннавац, Урус-Мартан яхача юрта ваьхав, 10 шу суд яьй.

Мутахаджиев Исраил, 1877 шера Курчалойски района Аллерой яхача юрта ваьв, нохчо, парте хиннавац, единоличник, Аллерой яхача юрта ваьхав, 10 шу суд яьй.

Мутаев Магомед, 1863 шера Итум-Калински района Атым - Бау яхача хуторе ваьв, нохчо, парте хиннавац, единоличник, Колхидой яхача юрта ваьхав, 10 шу суд яьй.

Мудаев Кума, 1871 шера Саясановски района Гордали яхача юрта ваьв, нохчо, парте хиннавац, колхозхо, Гордали яхача юрта ваьхав, 10 шу суд яьй.

Табаева Дарья Антоновна, Орджоникидзевски района Слепцовски станице яьй, эрсе, парте хиннаяц, цIеннана, Слепцовски станице яьхай, 10 шу суд яьй.

Султыгов Бексолтий Мухьмад, 1876 шера Сунженски района Яндаре ваьв, гIалгIа, парте хиннавац, единоличник, Яндаре ваьхав, 10 шу суд яьй.

Попов Григорий Максимович, 1862 шера Ермоловски станице ваьв, эрсе, парте хиннавац, болх беш хиннавац, Ермоловски станице ваьхав, 10 шу суд яьй.

Полубояров Иосиф Васильевич, 1863 шера Сунженски района Нестеровски станице ваьв, эрсе, парте хиннавац, колхозхо, Нестеровски станице ваьхав, 10 шу суд яьй.

Польсков Семен Игнатович, 1876 шера Сунженски района Фельдмаршальски станице ваьв, эрсе, парте хиннавац, болх беш хиннавац, Нестеровски станице ваьхав, 10 шу суд яьй.

Оздоев Ильяса Элберд, 1865 шера Галашкински района Галашка яхача юрта ваьв, гIалгIа, парте хиннавац, болх беш хиннавац, Галашка яхача юрта ваьхав, 10 шу суд яьй.

Мушаев Канта, 1877 шера Атагински района Дачу-Борзой яхача юрта ваьв, нохчо, парте хиннавац, колхозхо, Дачу-Борзой яхача юрта ваьхав, 10 шу суд яьй.

Мусаев Малсаг, 1880 шера Атагински района Старые Атаги яхача юрта ваьв, нохчо, парте хиннавац, болх беш хиннавац, Старые Атаги яхача юрта ваьхав, 10 шу суд яьй.

Мазаев Кунту, 1871 шера Надтеречни района Лакхара Наур яхача юрта ваьв, нохчо, парте хиннавац, колхозхо, Лакхара Наур яхача юрта ваьхав, 10 шу суд яьй.

Михайленко Тит Семенович, 1869 шера СОАССР Моздокски района Камбилеевка яхача юрта ваьв, эрсе, парте хиннавац, хин канала болхло, Терски станице ваьхав, 10 шу суд яьй.

Митриев Гарас, 1880 шера Гудермесски района Герзель-Аул яхача юрта ваьхав, 10 шу суд яьй.

Медяник Роман Ефимович, 1868 шера Сунженски района Нестеровски станице ваьв, эрсе, парте хиннавац, колхозхо, Нестеровски станице ваьхав, 10 шу суд яьй.

Мацхаджиев Закри, 1876 шера Атагински района Дуба-Юрта ваьв, нохчо, парте хиннавац, колхозхо, Дуба-Юрта ваьхав, 10 шу суд яьй.

Тобулатов Ахмад, 1879 шера Шалински района Автуры яхача юрта ваьв, нохчо, парте хиннавац, колхозхо, Автуры яхача юрта ваьхав, 10 шу суд яьй.

Терхоев Бода Дзойтович, 1867 шера Галашкински района Майртуп яхача юрта ваьв, нохчо, парте хиннавац, колхозхо, Майртуп яхача юрта ваьхав, 10 шу суд яьй.

Татарханов Балатхан, 1872 шера Гудермесски района Герзель-Аул яхача юрта ваьв, нохчо, парте хиннавац, болх беш хиннавац, Герзель яхача юрта ваьхав, 10 шу суд яьй.

Цуцаев Исрапил Цуцаевич, 1879 шера Итум-Калински района Хачерой яхача юрта ваьв, нохчо, парте хиннавац, колхозхо, Хачерой яхача юрта ваьхав, 10 шу суд яьй.

Цутиев Дауд Бухович, 1880 шера Грозненски района Алды яхача юрта ваьв, нохчо, парте хиннавац, «Брагуны» яхача курорта кассир, Алды яхача юрта ваьхав, 10 шу суд яьй.

Цапин Иван Савельевич, 1878 шера Малгобекски района Вознесенски станице ваьв, эрсе, парте хиннавац, больница дворник, Вознесенски станице ваьхав, 10 шу суд яьй.

Ханиев Iарапий Бунухо, 1862 шера Галашкински района Хани яхача юрта ваьв, гIалгIа, парте хиннавац, единоличник, Хани яхача юрта ваьхав, 10 шу суд яьй.

Хамидов Ахмад, 1872 шера Шалински района Устар-Гордой яхача юрта ваьв, нохчо, парте хиннавац, колхозхо, Устар - Гордой яхача юрта ваьхав, 10 шу суд яьй.

Хакимов Усман, 1864 шера Урус - Мартан яхача юрта ваьв, нохчо, парте хиннавац, мехкдаьтта промысла хаьхо, г. Грозне ваьхав, 10 шу суд яьй.

Хаджимурадов Магомед, 1876 шера Шалински района Шали яхача юрта ваьв, нохчо, парте хиннавац, колхозхо, Шали яхача юрта ваьхав, 10 шу суд яьй.

Алмасханов Муталип, 1880 шера Веденски района Махкеты яхача юрта ваьв, нохчо, парте хиннавац, колхозхо, Махкеты яхача юрта ваьхав, 10 шу суд яьй.

Алкаев Умар, 1870 шера Гудермесски района Кади-Юрта ваьв, нохчо, парте хиннавац, болх беш хиннавац, Кади - Юрта ваьхав, 10 шу суд яьй.

Аллероев Амса Товсиевич, 1867 шера Пседахски района Пседах яхача юрта ваьв, нохчо, парте хиннавац, колхозхо, Пседах яхача юрта ваьхав, 10 шу суд яьй.

Актемиров Манды, 1875 шера Ачхой - Мартан яхача юрта ваьв, нохчо, парте хиннавац, болх беш хиннавац, Ачхой - Мартан яхача юрта ваьхав, 10 шу суд яьй.

Абубакаров Магомед, 1871 шера Курчалоевски района Бачи - Юрта ваьв, нохчо, парте хиннавац, колхозхо, Бачи - Юрта ваьхав, 10 шу суд яьй.

Хаджимурадов Магомед, 1876 шера Шалински района Шали яхача юрта ваьв, нохчо, парте хиннавац, колхозхо, Шали яхача юрта ваьхав, 10 шу суд яьй.

Алмасханов Муталип, 1880 шера Веденски района Махкеты яхача юрта ваьв, нохчо, парте хиннавац, колхозхо, Махкеты яхача юрта ваьхав, 10 шу суд яьй.

Алкаев Умар, 1870 шера Гудермесски района Кади-Юрта ваьв, нохчо, парте хиннавац, болх беш хиннавац, Кади - Юрта ваьхав, 10 шу суд яьй.

Аллероев Амса Товсиевич, 1867 шера Пседахски района Пседах яхача юрта ваьв, нохчо, парте хиннавац, колхозхо, Пседах яхача юрта ваьхав, 10 шу суд яьй.

Актемиров Манды, 1875 шера Ачхой - Мартан яхача юрта ваьв, нохчо, парте хиннавац, болх беш хиннавац, Ачхой - Мартан яхача юрта ваьхав, 10 шу суд яьй.

Абубакаров Магомед, 1871 шера Курчалоевски района Бачи - Юрта ваьв, нохчо, парте хиннавац, колхозхо, Бачи - Юрта ваьхав, 10 шу суд яьй.

Гайтукаев Манди, 1882 шера Шатойски района Юкер-Калой яхача хуторе ваьв, нохчо, парте хиннавац, колхозхо, Юкер-Калой яхача хуторе ваьхав, 10 шу суд яьй.

Кеднев Ахмад, 1887 шера Шатойски района Паматой яхача юрта ваьхав, 10 шу суд яьй.

Мусостов Идик, 1880 шера Атагински района Старые Атаги яхача юрта ваьв, нохчо, парте хиннавац, колхозхо, Старые Атаги яхача юрта ваьхав, 10 шу суд яьй.

Сатабиев Махмуд, 1877 шера Наурски района Лохара Наур яхача юрта ваьв, нохчо, парте хиннавац, колхозхо, Лохара Наур яхача юрта ваьхав, 10 шу суд яьй.

Саадулаев Саадула, 1862 шера Наурски района Лохара Наур яхача юрта ваьв, нохчо, парте хиннавац, колхозхо, Лохара Наур яхача юрта ваьхав, 10 шу суд яьй.

Саадулаев Эдиль, 1872 шера Атагински района Старые Атаги яхача юрта ваьв, нохчо, парте хиннавац, колхозхо, Старые Атаги яхача юрта ваьхав, 8 шу суд яьй.

Солтаханов Маа, 1873 шера Наурски района Лохара Наур яхача юрта ваьв, нохчо, парте хиннавац, колхозхо, Лохара Наур яхача юрта ваьхав, 10 шу суд яьй.

Исмаилов Сота, 1876 шера Шалински района Шали яхача юрта ваьв, нохчо, парте хиннавац, Шали яхача юрта тика хаьхо, Шали яхача юрта ваьхав, 8 шу суд яьй.

Исламгиреев Умар, 1867 шера Гудермес яхача юрта ваьв, нохчо, парте хиннавац, колхозхо, Гудермес яхача юрта ваьхав, 10 шу суд яьй.

Исаков Джабраил, 1874 шера Ачхой - Мартановски района Шаами - Юрта ваьв, нохчо, парте хиннавац, единоличник, Шаами - Юрта ваьхав, 10 шу суд яьй.

Икаев Муси, 1869 шера Итум - Калински района Колходой яхача юрта ваьв, нохчо, парте хиннавац, колхозхо, Колходой яхача юрта ваьхав, 8 шу суд яьй.

Идаев Ахмат, 1876 шера Шалински района Мескер-Юрта ваьв, нохчо, парте хиннавац, единоличник, Мескер - Юрта ваьхав, 10 шу суд яьй.

Ибрагимов Сата, 1861 шера Ачхой-Мартановски района Хадис-Юрта ваьв, нохчо, парте хиннавац, болх беш хиннавац, Хадис-Юрта ваьхав, 10 шу суд яьй.

Ибаев Баудин, 1872 шера Шалински района Устар-Гордой яхача юрта ваьв, нохчо, парте хиннавац, колхозхо, Устар - Юрта ваьхав, 8 шу суд яьй.

Духаев, из Майлаев Закри, 1877 шера Урус-Мартан яхача юрта ваьв, нохчо, парте хиннавац, болх беш хиннавац, Урус-Мартан яхача юрта ваьхав, 10 шу суд яьй.

Дудаев Ваха-Хаджи, 1859 шера Шалински района Курчалой яхача юрта ваьв, нохчо, парте хиннавац, единоличник, Курчалой яхача юрта ваьхав, 8 шу суд яьй.

Мескитов Орщу, 1867 шера Курчалойски района Цацан-Юрта ваьв, нохчо, парте хиннавац, ахархо, Цацан-Юрта ваьхав, 8 шу суд яьй.

Мамцов Михаил Владимирович, 1878 шера Малгобекски района Вознесенски станице ваьв, эрсе, парте хиннавац, единоличник, Вознесенски станице ваьхав, 8 шу суд яьй.

Мамиргов Иса Гудиевич, 1882 шера Пседахски района Пседах яхача юрта ваьв, нохчо, парте хиннавац, болх беш хиннавац, Пседах яхача юрта ваьхав, 10 шу суд яьй.

Лукожев Iабдул-Ага, 1881 шера Пседахски района СоагIапча ваьв, гIалгIа, парте хиннавац, транспортни контора хаьхо, Малгобек яхача поселке ваьхав, 10 шу суд яьй.

Лукожев Iабдул-Ага, 1881 шера Пседахски района СоагIапча ваьв, гIалгIа, парте хиннавац, транспортни контора хаьхо, Малгобек яхача поселке ваьхав, 10 шу суд яьй.

Курбанов Дада, 1881 шера Итум - Калински района Колходой яхача юрта ваьв, нохчо, парте хиннавац, колхозхо, Колходой яхача юрта ваьхав, 10 шу суд яьй.

Келоев Беци, 1873 шера Итум-Калински района Колходой яхача юрта ваьв, нохчо, парте хиннавац, колхозхо, Колходой яхача юрта ваьхав, 10 шу суд яьй.

Косухаджиев Мусли, 1861 шера Шалински района Автуры яхача юрта ваьв, нохчо, парте хиннавац, болх беш хиннавац, Автуры яхача юрта ваьхав, 10 шу суд яьй.

(ДIахододар хургда).

ГРАФИКАЛ ШИ ДИ ХЬАЛХА

Пятилетка тIехьарча шера Н. Анисимова цIерагIча Новогрозненски мехкдаьтта чакхдоахача заводе хьалха ра моттиг дIа ца хецаш хьайоагIа Тарасов Александр Николаевич керте латтача центральни газофракционирующи установка (ЦГФУ) коллективи Белоусов Иван Степановича кулгалдеча бархIлагIча цеха технологаши.

Цар ханал ши ди хьалха кхоачашъяьй товарни продукци арахецара пхе бетта задани. ПланагIа лаьрхIачул совгIа арахецаргьа итташ эзараш сомий маьха тайптайпара продукци.

Б. ДОТМАРЗИЕВ.

ГIУДАЛКХ ЮХАЙОАГIА

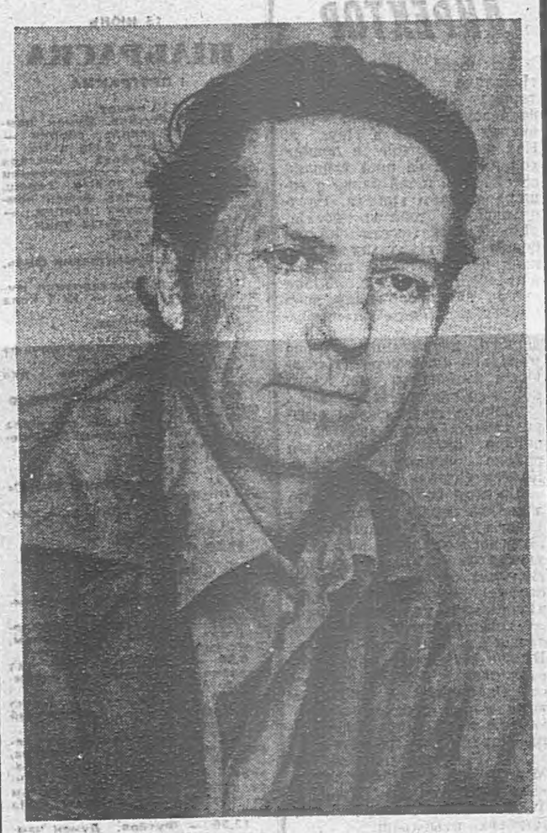

ГIудалихаш, вордаш, шарбанаш Украине хьаеш хиннай гаьнна хьалха дIаяхача хана, городеи юртеи уж мара кхы тайпа транспорт йоацаш хиннача хана. Говрий экипажий мода хIанз юхайоагIаш латт.

— Тха производство дикагIа йовзар духьа, — яхаш дувц Харьковски областа город Волчанскерча обозни завода директора В. Тура, — наж, поп, Iаржданх, башха массазаръяр саина йоаца из продукци кийчъярга йолха кхы тайпа гаьнаш ягIача Малхбузехьарча Украина хьунашка ваха везаргва. Дахча эшшача тайпара чIоагIа хилийтар духьа хьу чанхйоахача предприятешка Iанареи йокъаечеи намерашка уллаюна, цул тIехьагIа заводе дIачуйода юххера а де мел дезар цунах хьадара.

Говрий экипажаш кийчъяра процесс ше гаьнна хьалха дIаяхача хана хиннача тайпара йийсай цхьа башхало мара йоацаш: обозни балхаш деш цу хана цхьац-цхьацца бола пхьараш-хиннаб, хIаьта хIанз промышленни ларда тIа оттадаьд уж. Заводе ба деталашта штамповка еш йола чоалхане пресскепаш хьаеш бола слесараш — инструментальщикаш.

Къаденна дIадаьннад аьнна хеталуш дола транспорта из тайпа чIоагIеи тешамен хилар хьахьокх укх хIамо: цкъа «Мосфильм» яхача киностуде украинскии обозчикашна заказ деннадар «ТIоми машари» яха фильм доакхача хана эшаргйола Наполеона хана хиннараш санна йола гIудалкхаш хьае аьнна. ТIаккха, Закарпатье, лакхача гувнаш тIа, эрсий тIемахой «французски бIунца» «тIом» бола ма беллинге а, кинооператоро цIаьхха соцадир доакхаш лаьтта фильм, «ДIахьажал шоай, шоаш долча доалла тунга, — йист хилар из фильма режиссерага С. Бондарчукага. — Вай йоккхийча топаша кхувса пхорч детталуш хилча кIаргаш хинна дIаяха есаш из ярий гIудалкхаш, хIаьта уж цхьаккха хIама ца хулаш бIарчча юс». ТIаккха заводе цIи яьлча санна сиха, технологи чIоагIга толха а яь хьае йийзар «пхо ма кхийттинге» а еха дIагIорйола гIудалкхаш...

Укх шера духхьал Украинана лаьрхIа волчански обозникаша арахецаргьа ткъаь итт эзар гIудалкх. Кхы а дукхагIа хьаергьа уж 1991 шера — шовзткъа эзар. Массе тайпара а автомобилаш йолаш долча Украина боахамашта сенна еза цхьан ханазамалахьара транспорт?

Украински боахамий кхаш тахан итт эзар гектарага кхоачаш да, цудухьа сел ишта атта дац гуйран замалахьа йоачаш, хотта болча хана автомобилаца царна тIакхача. Мел аттагIа а паргIатагIа а да из де цаI е йиъ говр йоаллачи ворданца е гIудалкхаца. Ахархой шоай доалахьарча боахамашка а лелае болабеннаб говрворданш. Юрташка бахача наха шоай продукци базар тIа, городе кхухь царца. Вешта юрташка хулаш дола дукхха цIейш а хилац хIанз, хьалхагIа а мо мара къаьнара, дика кийчъяь гIудалкх е файтон йоацаш.

Николай НЕСВИТЕНКО, АПН корр.

Харьков.

Цхьан бийсана Грознерча Маяковске цIерагIча улицагIа № 84 йолча цIагIа цIаьхха лампаш яйра. ШоллагIча дийнахьа «Грознефтеоргсинтез» производственни объединене жилищно - коммунальни конторана чуйоагIача № 1 йолча домоуправление хоам бир цунах лаьца цу цIагIа бахача наьжаргда тхо, аьнна нах дIа а бахийта, диделар домоуправление болхлошта шоаш дергда аьннар. ШоллагIча дийнахьа а вайтанзар электрик. Шоаш дергда аьннар ца дар из гIулакх бе-башха бехкгокхаме ца хетнIга мара лархIа йиш йолаш дацар. Цул совгIа цу цIагIа баха нах ца лархIар а да из.

Саг цIена. тешаме хила веза, яхаш дукха дувц. Иштта баргаш а кIезига бац вайна юкъе. Мичча хана а эшаш дсла гIо - новкъостал де а кийча ба уж. Царех цаI ва «Грознефтеоргсинтез» производственни объединене жилищно - коммунальни управление аварийни служба электромонтер Мазуренко Петр Васильевич. Шоаш леладечох гIуланх хургдоацилга хайча, лакхе дийцача цIагIа бахача наха шоашта гIо дар дийхар цунгара. ЦIаIн ахи шу мара дац из укхаза болх беш вола. ЦхьабакъдА, исподнительни дисциплина дика хиларах, нахаца Iимерза, товш, эшшача хана царна гIо де кийча хиларах массане а лоархIаши сийдеш ва из. Духхьал из тохаваларах электрически сердал кхаьчар № 84 йолча цIагIа бахача наьха фусамашка. Долче, болх бе йолаелар телевизораш, холодильникаш, кхыйола бытовой техника. Минуташ мара эшанзар цунна шин-кхаь дийнахьа домоуправлене колдективана ду ца луш хиннар хьаде а, электролини тоае а. Уж санна дола масалаш кхы дуккха а доаладе йиш я цунна карагIдувлача дикача гIуланхех.

СУРТ ТIА: электромонтер П. Мазуренко.

Г. КИРИЛЕНКО сурт.

Жа лоргарий толамаш

«Серноводский» совхоза жа лоргача пункте дIакхача тоъал наькъа даха дийзар тха. Балха ди долалу ха мара еце, жа лоргарий болх сихбенна дIабодаш бар. Жа истолашта хьалтIадаха ма кхув тхагIа Iацендора. Тха тараз тIа эза доаллаше толадеча пресса кIал кхоссар, цигара хьателар тюкаш. Цул тIехьагIа, дозол а дикал а белгала йий мутIарагIа дIаотта йора кийча тхан пачкаш.

— Укх тайпара тха кийчде, эггара хьалха доладеннад тхо, — аьлар стригальни пункта заведующе — А. А. Джамалдаевс. — ДIаяхача хана, сортность оаха къоаста ца яр бахьан долаш жа Iуй раьза боацаш хулар тхона. ХIанз из гIулакх бокъалгахьа даькккад оаха. Совхоза доалахьа долча 32 Iулах, 14 Iул лерта йистедьннад. Жа тIара хьадоакхаш дола тха цIена а лакха дикал йолаш а да.

Цунна дола тешал да жа лертIа кхаьба Iантара далар. ЖаIуй доакъара чIоагIа раьза болаш дIадахар чакхдаьнна Iа. Шортта гIожа а моша а доакъар, комбикормаш яр. ЖаIуша шоашта ма могга къаьхег жа Iул дебийтара а дукхагIа тха гулдара а.

Совхоза толашагIа волча жаIуво Кариев Султана дика толамаш даьхад цу балха тIа, цо шийна енна план тIехкхоачашъяьй. Бергача боахама пачахьалихенна дIадала деза 36 тонн цIендаь тха.

Боахама специалисташ дог тийша ба план кхоачашъергхилара х, цу гIулакхе эша еррига таронаш йолаш я цига.

Цакхха ца хиннача тайпара сиха дIабода жа лоргарий болх. Жа лоргарий къаьхьегамца чам хургболча тайпара алапи а язду царна. Жа лоргачарна хIара лергача устхан тIера цхьацца сом ахча лу. Нагахьа санна, цхьаккха гIалат доацаш цар из болх кхоачашбой. Тха аьта е устгIанна цIока тийда мотгиг хуле алапе норма лохлу 18 процентага кхоачаш.

Цига болх беш волча 25-на юкъе кIезига бац сиха а гIалат доацаш а къаьхьегаш бараш. Царех ба Ризван Асадулаев, Падам Кусуева, Саудат Закиева кхыбараш. Дийнахьа 60—70 устагI лоргар. Алапи кIира цкъазза лу царна. Цу юкъа ткъаь цхьъ тума ахча нийлаь а нах бар царца. Дика кийчъяь столове я жа лоргарий. Цига кийчбу кхача маьха дарегIа, чаме а хул.

Л. БЕКОВА.

ХIана дIаух гIишлонхой?

Укх шера йиъялагIча квартале болх бе йолаяла езаш яр МагIалбикера маьхх ю завод. Оаха цкъа мо дукхаза яздаьд цу лоархIамеча объектах, из хьалъеча долча кхоачамбоацарех. Цхьабакъда, дикалгахьа дола хувцамаш гуш дац укхаза хIанз а.

Нагахьа, санна соахка тIехьадисар селла доххача хиннадеце, карарча шера гIулакхаш геттара эсала лел. Масала, дIабахача цхе бетта 225 сома маьха балхаш мара даьдац гIишлонхоша. Из планага диллача диазза гаргга кIезигагIа да.

— Цхьа ди дIадодац болх соцабе ца безаш, — йоах вокнхагIволча прораба Эстамиров Хьамзата. — Тоъаш яц гIишлонн материалаш, къаьстта кирпишк, аьшкбетонн. Бокъонца юхатетт болх тайп-тайпара механизмаш ца хиларо, ГIулаьх тоадала йиш йий кхыметтел лерттIа болх беш йола кран объекте ца хилча?

Из мара деций... ЧIоагIа ловш бар укхазара гIишлонхой арендага бовла. Из дара дукъале ергьяц аьнна дош деннадар «Чечингстрой» производственно - гIишлон объединене шийнача кулгалхочо Я. Мамадаева а хIанз йолча Е. Тумсоева а. Цхьабакъда, гIулакх сеца латт.

— ГIишлон материалаш дукхагIа хьатIаева а, болх хьабе нах бац, — аьлар Хьэстамирова. — Администраци мела хилара раьза боапаш дIаух гIишлонхой. Тахан йокхача объекте къахьегаш ткъаьх саг мара вац. ХIаьта эшараш-м кхозза дукхагIа ба.

Завод карэра шу чакхдоалаш болх бе йолаяларга даха дог дац. ГIишлонхоша яхачох, хIанз санна мара гIулакх дIа са доде. кхы а диъ шера хьежа безаргба магIалбикахой укхаза хьаергйолча маьхага.

М. МУРАТОВ.

ЦХЬАЬКХА IИЛМАНХО

Дукха ха йоацаш Москвера Патриса Лумумба цIерагIча халкъий Доттагlала университете тIехдика диссертацена защита яь цIенай Нохч-ГIалгIай пачхьалкхен вIашагIтехача музей йоккхагIа йола Iилман болхло, Iилма-тохкама культура института аспирантка Торшхоева Зарема.

Диссертацие тема яр: «1920 — 1941 шерашка Къулбаседа-Кавказе даха халкъаш национально-культурни дегIаучахара исторически краеведенин музеяшн», яхаш.

Ший Iилман балха Заремас хержа тема цIоагIа лоархIам болаш я. ХIанзавала из кIоагIга яшхара лаьрххIа теркам тIабехийтабац советски историкаша, дукхагIча дакъе цу дешах лаьцна къаьст-къаьста довкъош тахкарах кхоачам баьб.

З. Торшхоевай Iилман куглалхо — исторически Iилмай доктор профессор Зак Людмила Марковнас белгалдаькхар, хьалха советски историкаша ца йовзаш хинна дукха даннеши факташ Заремас ший балха юкъейоалаеь хилар. Методологически позицеш авторо кIоагIга уйла тIейохийташ яьшха хилар, хIаьта цо таро хилийтар чоаIаначъа проблемай шод хьабаста. Советий Iьадал эттача хьалхарча ткъаь шера краеведенен музейнин гIулакхаш мишта дегIаучаш хиннад хьагойта. Авторо техкад советски халкъий къаман культура дегIайоалаеча мел лоархIам хинна краеведчески болам. Краеведене цIоагIа вIашагIкхет Iилмен культурен, хIана аьлча, уж ца хилча интернационални, патриотически кхетам болаш хьалхехве йиш яц-саг. Этнокультурни спецификага диллача къаьстта ший тайпара лоархIам болаш я Къулбаседа-Кавказ.

Ленина орден лелаеча пачхьалкхен Исторически музей цIераIа исторически Iилмай кандидата П. Н. Букшпана белгалдаькхар: «Къаьстта теркам тIовзаш да 1927 шерз вIашагIеллача Къулбаседа-Кавказски бюро болх вIаштIехьбаккхарах йола материалаш Горски Iилман-тохкама института, республикански НИИ, г. Ростовера лоаман халкъий краевой музея материалаш».

20 шераш кхоачалуш 30-га шераш дIадолалуш краеведенин производительни низаш Iомадара, пятилетка планаш кхоачашъяра тIа-а дерзадаь, исторически краеведени Iомаяра лоархIам лаьцIлуш лаьттала дика хьагойтад Торшхоевас. Ший диссертацие тIа автора довзийт 30-га шерашка краеведчески болам бохабара истори, Къулбаседа-Кавказски республикашкара цун башхалонаш.

Исторически Iилмай доктора, профессора Л. М. Дробижева дийцар диссертаце шоллагIча кертах. Цу тIа дика хьагойтад краеведчески болам административни методашца мягIта хIалажбир. Из дувзаденна дар сталински командно-бюрократически системаца.

30-га шерашка хиннача цу, «кердача установкаша» цIоагIа зе дир музеяшта. Материальни культура хIамаши искусства произведенеши экспозицешта юкъера дIайоахар. Шозай башхалонех йоалаш латтар музеяш.

«Марксизма моастагIий», «халкъа моастагIий» яха цIераш а техкаш, Iилман культурам къаман кадрашта духьала лелаяьча репрессех дувц Торшхоевас.

Исторически Iилмай кандитада, официальни оппонента Т. Ю. Красовицкаяс белгалдаькхар, З. Торшхоевай Iилман болх цIоагIа лоархIам болаш хилар. ХIана аьлча, советски обществе перестройкен демократизацин еча хана къаьстта цIоагIа ира отт мехка къаман дош къоастаделга. Цунна тешал деш я мехка тайп-тайпарча регионашка хинна трагически событеш.

Л. П. Семеновен Е. И. Крупновен, «школа» дIаьлча, гIоне практически а теоретически а дика кийчбаь болхлой музеяшка кIезига нийсбеннаб. Из ишта хилар да очнии заочни аспирантуре оттара йола направленеш «лакхе» латтачар сецаяр бохьанце. Духхьал 1986 шера аспирантуре экзаменаш дIаялара халла 2 сага моттигаш яьхар. Музея болхлой кийчбе лаьрхIа яр уж. Республикана хьожаяьча цу шин моттигах цхьаннех мара пайда а йица бац. Хьахьожаяь, моттигаш шоаш кхача йоагIача дIа а ца кхоачийташ, музеяшца вIалла гIулакх ца доагIача нахага кхоачаш моттигаш нийслора.

Торшхоевас аспирантуре дешаш даькхача кхаь шера хьагойтар ше хержача профессена тешаме, из дег чура езаш хилар. Боккха пайда баргбелаш ба цун Iилман болх.

Хь. АКИЕВА,
республикански краеведчески музея йоккхагIа йола сотрудник.

ТЕЛЕВИДЕНИ

14 ИЮНЬ

ЕРА

I ПРОГРАММА

6.30 — 120 минот.
8.30 — Футбол. Дунен чемпионат. Уругвая сборни — Испане сборни. 2-гIа тайм. Италера передача.
9.30 — «Города йистера больница» яха художественни фильм. 17-гIем, 18-гIам серш.
11.30 — Футбол. Дунен чемпионат. Аргентина сборни — СССР сборни. 2-гIа тайм. Италера передача.
13.00 — Коллаж.
16.00 — ТСН.
16.15 — Биллиарда кхо ди Москве.
17.15 — «...16 шу даланзем боккхагIем».
18.00 — Хь. ТСН.
18.30 — Документальни фильма премьера.
19.00 — «Города йистера больница» яха художественни фильм. 19-гIем, 20-гIам серш.
21.00 — Хь. ТСН.
21.40 — Актуальни интервью.
21.50 — П. И. Чайковскен цIерагIа музыкантий - исполнителий IX Дунен халкъашта конкурса монкурс торжественни хьаллар. Чанхйоаллаш — ТСН.

II ПРОГРАММА

8.00 — Iуйрийнара гимнастика.
8.20 — «Капитан сорви-голова» яха бераштa дола фильм 1-ра сери.
10.15 — Футбол. Дунен чемпионат. Аргентина сборни — СССР сборни 1-ра тайм.
11.30 — Кускове эрсий музыка телефестиваль. 4-гIа передача.
11.55 — «Паччахьалкхен доазув» яхача юхагойтара сеанса телефильм. 6-гIа фильм — «За порогом победы». 1-ра сери.
15.50 — Документальни фильм.
16.20 — «Республика яхаш ка».
16.45 — Фильм-реклама.
16.50 — Информационно-публицистически программа.
17.20 — Киножурнал.
17.30 — Iилма Ассоциацин хьаяхара гIа. Телефон: 22-01-65.
18.00 — Информационни программа.
18.45 — Футбол. Дунен чемпионат. Камеруна сборни — Румыне сборни.
21.00 — Бийса даьчъала хийла шун, бераш!
21.15 — Информационни программа дIахододар.
22.45 — Футбол. Дунен чемпионат. Итале сборни — США сборни.

15 ИЮНЬ

ПIАЬРАСКА

I ПРОГРАММА

6.30 — 120 минот.
8.30 — Футбол. Дунен чемпионат. Югославе сборни — Колумбе сборни. 2-гIа тайм.
9.30 — «Города йистера больница» яха художественни фильм. 19-гIем, 20-гIам серш.
11.30 — Футбол. Дунен чемпионат. Камеруна сборни — Румыне сборни. 2-гIа тайм.
12.30 — Хь. ТСН.
16.00 — ТСН.
16.15 — Документальни фильма премьера.
16.35 — Д. Шостаковича музыкальни ганзера — № 5 йола симфони.
17.25 — Объектив.
17.00 — Хь. ТСН.
18.30 — «Дума тихой ночью» яха музыкальни поэзи.
18.50 — «Капитошка» яха мультфильм.
19.00 — Прогресс. Информаци. Реклама.
19.30 — «Вийнъача ша тIара балъ» яха тахманарча Польшерча проблемаех.
21.00 — Хь. ТСН.
21.40 — Коллаж.
21.45 — «Фу? Мича? Маца?» яха фийнт-ринг.
22.25 — Из хиннад... хиннан...
22.50 — Взгляд.
00.30 — ТСН.

II ПРОГРАММА

8.00 — Iуйрийнара гимнастика.
8.15 — «Капитан сорви-голова» яха бераштa дола фильм. 2-гIа сери.
9.20 — «Эрсий халхар» яха халхара самодеятельни ансамбля выступлени.
10.10 — Болалуш болча спортсменашта чемпионий къьгIмаш.
10.55 — Кускове музыка телефестиваль. 5-гIа передача.
11.25 — «Паччахьалкхен доазув» яхача юхагойтара сеанса телефестиваль. 6-гIа фильм — «За порогом победы». 2-гIа сери.
12.20 — Футбол. Дунен чемпионат. Итале сборни — США сборни 2-гIа тайм.
16.00 — Документальни фильм.
16.40 — Из сьшу дийначарна (нохчий меттала).
17.05 — «Нийъ бераш».
17.00 — Фильм-реклама.
17.30 — Информационно-публицистически программа.
18.00 — Информационни программа.
18.45 — Футбол. Дунен чемпионат. Австре сборни — Чехословаке сборни.
21.00 — Бийса даьчъала хийла шун, бераш!
21.15 — Информационни программа вIахододар.
22.45 — Футбол. Дунен чемпионат. ФРГ сборни — Iарбий ВIашагIтехача Эмиратий сборни.

РАДИО

14 ИЮНЬ, ЕРА

7.15 Доаггlаш дола къамаьл.
7.25 Музыка.
7.30 Передачай программа.
7.35 Республикански газетий обзор.
7.45 Объявленеш.
7.55 — 8.00 Музыка. Хаоттам.
8.15 — 8.45 Къонача иллмлархой концерт (нохчий меттала).
11.15 Халкъа этникех йола беседа (нохчий меттала).
11.30 Къахьегама ресурсаш.
11.45 — 12.00 Болхлошта дага латтар.
17.15 Передачай программа. Хаоттам.
17.16 Моттигерча радиос къамаьл ду. Гудермессин районера передача.
17.21 Музыкальни культура дегIайоалаяра наьхъаш (гIалгIай меттала).
18.00 Кердa хоамаш. (нохчий меттала).
18.10 Кердa хоамаш (нохчий меттала).
18.20 Кердa хоамаш (гIалгIай меттала).
18.30 — 19.00 Халкъа ашараш (нохчий меттала).

Хьамсара кагирхой!

СПТУ-2 дIакхайкаду запасе а бохийташ эскарера мукъабабьнна бIухой укх специальностех дешa дIаэцаш хилар:

1. Оператор-машинист.
2. Промышленни оборудованена ремонт ю слесарь.
3. Промышленни оборудованена ремонт ю электромонтер.

Дийша баьнараш г. Грозперча А. Шерипова цIерагIча ГНПЗ балха а оттабеш.

Дешара ха 3 бутт. Стипенди 120 сом.

Занятеш йолалу группаш вIашагIйохкарга хьежжа.

Тха адрес: г. Грозный, Индустриальни улица, 10.

№ 2, 5 йолча трамваяца «Пожарка» яхача уж сопача кхаччалца ва йиш я училище воагIар.

Телефонаш: 26-48-18, 26-34-29, 26-48-15.

Академика М. Д. Миллионщикова цIерагIча Къахьегама Щеча Байранха орден лелаеча мехкдаьтта институто 1990—1991 дешера шера сайрийнарча факультете дешa дIачуэц укх социальносташтен специализацештен:

07.03 — Доагоро-энергетически комплекса доакъошка экономикен управлени;
специализаци:
07.03.03 — Мехкдаьттан газовни промышленность вIаштIехьбяккхари планировани яри.
07.02 — Мехкдаьттан газовни промыслай машинаши оборудовании,
специализаци:
17.02.01 — Лаьттах бурув тохара йолча машинаштен оборудованенен эксплуатаци яр.
17.02.02 — Мехкдаьттен гази дакхкара йолча машинаштен оборудованенен лаьттан тIа эксплуатаци яри кийчъяри.
17.05 — Химически производствайн гIишлон материалий предприятейн машинаш а оборудовани а,
специализаци:
17.05.01 — Мехкдаьтта чахдоахачен мехкдаьтта-химически производствай машинаши аппарататаш,
21.05 — Промышленни установкайн технологически комплексийн электроприход в автоматизаци а,
специализаци:
21.05.06 — Мехкдаьттан газовни промышленностера промышленни установкайн технологически комплексийн электрооборудовании автоматизации.
25.01 — Органически веществай химически технологи,
специализаци:
25.01.01 — Керттерча органический мехкдаьтта химически синтеза технологи.
25.04 — Доагоран углеродни материалийн химически технологи,
специализаци:
25.04.01 — Мехкдаьттан Iалама газови технологи.
25.04.05 — Доагорех, даьттаех, хьакхаргех, лаьрххIа йолча коачалех пайда эцар.
29.03 — Промышленнин гражданскин гIирсаш хьалдар,
специализаци:
29.03.01 — гIишлошъяра производства технологин из вIаштIехьякхари.
29.03.02 — гIишлойн гIирсийн конструкци.
29.06 — гIишлошка йохийта хIамаши конструкцеши.
специализаци:
29.06.01 — Бетоннин ашкбетоннин конструкцеш хьаяр.
29.07 — Йовхал телари вентиляцин.

Сайрийнарча факультете дешa дIанйбу, моллагIа ха йолаш бале а, юкъера е лаьрххIа юкъера образовани йолаш бола, профилирующи кафедраша хьачу а енна института ректора цIоагIъяьча предприятей, организацеи, учреждеден болхлой профессейн должностийн переченега хьежжа хержача специальностийн профилах болх бен бола нах.

Оттаяьча формага хьежжа йола заявлени приемни комиссе дIачулу институте дешa воагIачо. Заявленеца хилда деза: юкъера образовани яккхарах дола документ (подлинник), № 086-у йола медицински справка, къахьегама книжка тIара хьатIадаь йоазув (балха стаж йолаш бараша). 3х4 долаш барх1 фотокарточка. Паспарти эскаре деча гIулакхаца дувзаденна дола документаши ше дIахьокх. Заявленеш 5-ча августе кхаччалца дIачуийю. Экзаменаш 6 августе дIайолалу, дIанйцараш 5 сентябре кхаччалца дIаязбу.

Сайрийнарча факультете дешa боагIараша шиъ профильни (конкурсни) экзамен дIалу — математиканей физиканей, хIаьта ишта «удовлетворительно» а «неудовлетворительно» а яхача ши бал йолча системага хьежжа мах беш йола эрсий меттен литературай экзамен а, 25.01: 25.04 специальность Iомае дешa боагIараша конкурсни а лаьрххIа оттаьяь математикан химен е физика экзаменаш — царех ше хержараш. Дешa водаш луш йола ерриг экзаменаш кулгайозонца лу юкъерча общеобразовательни школа дешара программашка хьежжа оттаьяча программех.

Юкъера школа доцо (дото) медаль а луш йистеькхараша (хержача специальноста профилагIа 1 шерал кIезигагIа боацаш болх баьрашен укх тIехьъарча кхаь шера запасе а бохийташ мукъа бовлийтача тIема гIулакха тIа хиннавашен), тIехдика диплом а йолаш техникум е СПТУ йистеькхараша (шоаш цига Iомаяьча специальностагIа дешa боагIараша) цхьа экзамен дIалу математикех. Нагахьа санна цар «пхиъ» йоккхе, вокх юхейисача экзаменех мукъа а бовлийте, институте дIачуэц уж, хIаьта, нагахьа санна «йиъ» е «кхоъ» йоакхе вож юхейиса экзаменаш а дIалу цар. Нагахьа санна чIоагIга дефицитни йола специальносташ (08.02; 09.07; 09.09; 17.02; 17.05; 25.01; 25.04; 30.01) Iомае уж нах дешa боагIе, собеседовани ю царца дIачуэцаш луш йолча экзаменех, уж мукъабабахара хьакъехьа. Цул совгIа, сайрийнарча факультета ерригача специальносташка дешa боагIаш хилча, собеседоване боакхийт хержача специальностага хьежжа юкъера специальни образовани (техникума диплом) йолаш а Iомаяьча специальностагIа цхьан шерал кIезигагIа боацаш болх баь а бола нах.

Собеседовани яьчул тIехьагIа чакхбаланза бисан оттаяьча ханна цига тIа па боагIаш Iийнен бола нах дешa отташ луш йола экзаменаш дIаяла дIахьожабу.

Сайрийнарча факультете хьалхагIа конкурс йоацаш дIачуэц подготовительни отделени чакхъьякхараш, запасе бохийташ мукъабовлийтача тIема гIулакхаш тIа хиннавашен, тIехдика диплом а йолаш техникум е СПТУ йистеькхараша (шоаш цига Iомаяьча специальностагIа дешa боагIараша) цхьа экзамен дIалу математикех. Нагахьа санна «пхиъ» йоккхе, вокх юхейисача экзаменех мукъа а бовлийте, институте дIачуэц уж, хIаьта, нагахьа санна «йиъ» е «кхоъ» йоакхе вож юхейиса экзаменаш а дIалу цар. Нагахьа санна чIоагIга дефицитни йола специальносташ (08.02; 09.07; 09.09; 17.02; 17.05; 25.01; 25.04; 30.01) Iомае уж нах дешa боагIе, собеседовани ю царца дIачуэцаш луш йолча экзаменех, уж мукъабахара хьакъехьа. Цул совгIа, сайрийнарча факультета ерригача специальносташка дешa боагIаш хилча, собеседоване боакхийт хержача специальности образовани (техникума диплом) йолаш а Iомаяьча специальностагIа цхьан шерал кIезигагIа боацаш болх баь а бола нах.

Институте дIачуэнарца дувзаденна дола дерригача дешаш приемни комиссе къестаду.

Тха адрес: 364902, г. Грозный, ГСП-2, Революце проспект, 21. Грозненски мехкдаьтта институт. Приемни комисси. Тел.: 22-16-15.

Хьастам

Тахан республике гIоллеи Грозней хувцалуш морхаш а йолаш, цхьайолча моттигашка догIа а делхаш, малхбузехьара секунде 5—10 метр чIоагIа мух а хьекхаш хилеи фегара температура республике 23—28, Грозне 26—28 градус йIовхал йолаш хилеи тарлу.

Кхоана морхаш а йолаш, юкъ-юкъе догIа а делхаш, тайп-тайпарча оагIонашкахьара секунде 2—7 метр чIоагIа мух а хьекхаш хилеи фегара температура бийсана 12—17, дийнахьа 18 — 23 градус йIовхал йолаш хилеи тарлу.

Метеостанци.

Анзор Францера цIакхьачав

Греноблера гаьна йоацаш уллача Клео яхача французски городе чакхъяьннай хIара шера пхе мехка — Алжира, Испане, СССР, Франце, ФРГ, ЧФСР — викалашта юкъе футболах хулаш йола традиционни турнир. Цар составашта юкъе дакъа лоацаш бар 1972 шера баь спортсменаш. Вай мехка спортивни сий хьаллоацаш яр вокхагIолча тренера Виктор Сергеевич Галкина кулгалдеш хинна Российски Федераце сборни команда. Цу яхьашка бигабар цо «Терек» (Грозный), «Ростсельмаш» (Ростов-на-Дону), «Крылья Советов» (Куйбышев), «Спартак» (Орел), «Шинник» (Ярославль), кхыяраш санна йолча командашкара къона перспективни футболисташ. Вай республикана хьалхара винкал ваь цига вахийтавар «Терека» полузащитник 18 шу даьнна Исмаилов Анзор.

Ала деза, Россе футболисташ из турнир чакхъяллалца дика аьттув боалаш лайза хилар. Шоай подгруппе хьалхагIа котбаьлар уж Алжиреруа шоай ханнарчарел (1:0), цул тIехьагIа чоагIга эшабир цар Греноблера шоай ханнарбараш (3:0), хIаьта кхоалагIча матче юха а кIезигагIа йола счет а йолаш (1:0) эшабир малхбузенгерманскн спортсменаш. Долче, якхха йиш йолаш хинна ялххе очко а яьккха советски футболисташ полуфинале дIачубьнаб. Цига цар ловза бийзар «Лионом» яхача, кхыча французски клубаца. Керттера ха цхьаннегахьа а совле йоацаш (0:0) чакхъяьлар. Цхьайтта метр гаьнара чуетта йийзар футбол, хIаьта из нийсагIа чуйийттараш вай мехкахой хилар. Цу тайппара цар шоашта хьабийлар финалага бода никъ хIаьта шоллагIйола доакъашхо хилар «Валенсия» яха испански команда. Шоай коанаIарашка цхьаккха а хьачу ца тохийташ, советски футболисташа шоашца кхийсарий коанаIарашка шозза бургац дIачу а теха, бIубенна турнира керттера приз яьккхар — лаьрххIа хьожаяь хинна «Кубок надежды».

— Командо баьккхача толама юкъе къаьстта доккха дакъа лаьцад Грознерча Исмаилов Анзора, Орелерча полузащитника Ивченко Валере, «Крылья Советов» яхача командерча нападающе Федотов Станислава, коанаIараш тешаме лораяьй «Шинника» голкипера Кондаков Павела, — аьлар яхьаш чакхъяьнначул тIехьагIа РСФСР сборне воккхагIолча тренера Виктор Сергеевич Галкина.

Ловзараш доацаш мукъа йолча хана Франце хозагIа а белгалагIа а йолча дуккхача моттигашка хьожаш хиннай вай команда. Масала, ши ди дакъкхад цар Париже: царна бIаргаяйнай Эйфелеви башни, Елисейски поляш, уж хиннаб дерригача дунен тIа йовзаш йолча «Лувр» яхача искусствай музее...

Исмаилов Анзор юха а «Терека» состава юкъе чувенав. Бакъда, команда дикача хьал тIа еце а, къонача полузащитника хIанз бехнтокхамегIа йола ха я— вузера сессионни ха. Из деша вагIа академика М. Д. Миллионщикова цIерагIча Грозненски мехкдаьтта института промыслови факультета хьалхарча курсе.

А. ИЗМАЙЛОВ.

СУРТА ТIА: Франце хиннача дунен халкъашта юкъерча турнире денна цIе ленто а хьерчаш вола Измайлов Анзор.

Н. КОБИАШВИЛЕ сурт.

Школьни вахар

КЕРДА ДИРЕКТОР

Укх шера январь хьатIабалцца ше хинначоа тараяц СурхотIара № 1 йола юкъера школа. Эргаяьннай из чура а тIера а. Нах а (хьехархой а дешархой а) ба цхьа ший тайпара са айденна, шоай балха а дешара а безам тIабаха. Бартцхьоагlо а тоалуш йоагIа, хIаране бехнтокхам айлуш боагIа. Цу гIулакхах доакхал ду педагогаш шоаш а юрта бахача наха а. ХIана аьлча, дуккхача хана денз районе школашта юкъе эггара тIехьара цIи йоаккхаш, дешара, дисциплина, чурча моральни атмосфера тIехьаюсаш хьайоагIар из. ХIанз керда са даькккача санна я.

Дешара шера юккъе эггара халагIа йолча хана вахавнийзар цига директоралла районо инспектор хиннача Колоев Осмача Халата.

Из цига болх бе волалуше а хьалха бераш деша хьа ца ухаш ах-яьсса юсаш хинна классаш а хьалийза йолаелар хьехархой а шоай хьалха гIолъяла йолаенна балха стиль эргаяккха тохабелар, хIана аьлча цар зувра: школа когаша оттае а цох доглазаш а директор волга. Школе еш йола порядок (эггара хьалха дешара профессе) дIайолайир цо школе а юрта а сий деш болча хьехархой ядро вIашагIйолларца. Царех ба нана мотт хьеха М. Г. Измайлова, А. И. Муцольгова, физикеи химеи хьехархой Б. А. Аушева, Ф. О. Оздоева, завуч Л. Х. Дакиева кхыбараш.

Дукха керда хьокхама пособеш, кхыйола дешара мел эша хIамаш Iалашъяьй школе укх тIехьъарча хана.

ДIагIертар хоалу, «ДIагIертачоа — новкъостал, оал вайнаха. ДIагIертача Халата оарцагIбала а нах корабир юрта, эггара хьалха юртсовета исполкома председатель Аушев Мувса а волаш. Цун новкъостагца тишъеннача школа капитальни ремонт е 123 эзар сом ахча хьахийца школа. ХIанз дешара шу чакхдаьннача укх деношка цу ахчах доагIаеш дар хьадеш, сихбенна болх дIабодаш ба школе. Юртарча наха юкъ-юкъе белхий а бу, керттера ремонт ер «Назранъпромстрой» яха объединени яле а, вешта аьлча цун чуйоагIа «Гигант» яха кооператив. Цун председатель. зIамига саг Барахоев Жабранл а ва тешаме а кадай а из болх хьабайташ. Цудухьа йоалаяьй цо цу школе шоай эггара дикагIа йола, республике цIи хезача Ленина ордена кавалера Местоева Пятамата бригада.

Директор ше а ва ше дIавахийтача моттиге сий ладе ховш а цу сийна философи йовзаш а. Цо яьккха Московски журналистски институт а ма йий школьни вахарца тарлуш.

М. КАРАЕВ.

Редактора зам.
М. М. ХАМХОЕВ.

Даьй дика гIулакхаш, хоза оамалаш

ЦIи ма йожийла сий дарий!

Сага сий... Малав из — сий долаш вола саг? Дог-уйла цIена йолчох, хьанала къахьегачох, наха дикадар хилча хоза хетачох, сагото тIакхьаьча моттиг нийсъелча цох цхьа дакъа дIалоацачох, ахчанцен пузкъанцен ше Iехавайтаргвоацачох, халкъа долча гIулакха ше кховергвоацачох оал наха сий долаш саг ва из.

ХIаьта харцо лелаечох, озабезамаш дечох, тийшаболх боаллачох, наьха чотагIа ваха гIертачох, шийна кхаъ ца бе́лча доагIаш дола гIулакх ца дечох, кхыдола во хIамаш доахкачох наха сий доацаш саг ва оал.

ДУКХА ха йоаццаш вай республика районашка хиннача митингашка наха цIераш яьхар шоай сий доадаьча партийно-советски органий кулгалхой. Трибунаш тIара къамаьлаш дьча тIемеи къахьегамен ветераната, болхлоша, ахархоша, кхыбараша, хала а хеташ, духха дийцар цар леладаьча воча гIулакхех. Белгалдаькхар, юрташ, городаш экономически а социальни а дегIакхувлара уж сагота ца хилар. Шоай кабинеташка сатийна Iохайша баьгIаб, шоашта эшар а лохаш. Къахьегамкошта пайдана хургдолча гIулакхашта уйла еш хиннабац. Наха хьахайтар ахчанпен пузкъаннеи тIехьа а бьнна, шоай сий доадаь болча цу хьакимаша кулгал а деш дIахо йодача хана заводашка, фабрикашка, совхозий, колхозий аренашка шоаш къахьегаргдоацилга. Хьадийхар уж балхара дIа а боахаш, царна когаметта наха лоархIаш а цIена а бола хьажимаш дIаоттабар. Халкъо дьа дехар кхоачашдир КПСС Нохч-ГIалгIай обкомо. Цудухьа наха дег тIара баркал а оал цун хьалхарча секретара, республика Лакхехьарча Совета председателя Завгаев Доку Гапуровича.

М. С. Горбачева цхи шу хьалха мехка дIайолаяьча перестройкех докхха беркат доалаш латт. Цох хьахиннача дикача хIамашта юкъе да нахага доал кхачар, шоашта безаши бовзаш бола кIантий, мехкарий, сий дола болхлой халкъа депутаталла харжа бокъо йолаш уж хилар. Наха баркал оал М. С. Горбачевна юрташка маьждигаш хьаделла бокъо а енна, ди лелабеча къахьегамхошта, сий долаш болча бокхкийча наха пергIато яларах.

Сий дола саг... Цхьакхча а хIама дий-хьогI доккхача, хозача дунен тIа цунга кхоачаргдолаш, цунца нийслургдолаш? Сона хетачох, даци Сигала додача космически кемо санна дукха урхенаш яьхача а хьалкхаьча варгвоаиаш сел лакха я дикача сага сийле. Мел дукха ха дIаяхарах цIакхха а бИц ца луш, наьха дегашка латт сий дола нах.

Царна юкъе ба Зязиков Идрис, Шерипов Асланбек, Ахриев ГIапур, Горчханов Iаьла, Албогачиев Ювсап, Яндиев ЗаIам, Оарцханов Хизар, Орджоникидзе, Киров, Гикало, Висантов Мавлид, кхыбараш. Халкъа парторганизацин пленумашка, Къилбаседа-Кавказски крайкомашка, Грозненски горкомашка, Ленинан районан комитеташка, Грозненски горсоветашка, Ленинан районан Советашка, Грозненски горкомсомолан комитеташка, Грозненски горисполкомашка, Ленинан районан исполкомашка, Грозненски горпрофсоветашка, Ленинан районан профсоветашка, Грозненски горкомпартийн контрольни комиссешка, Ленинан районан народни контролан комитеташка, Грозненски горкомпартийн архивашка, Грозненски горкомпартийн партийни школашка, Ленинан районан партийни школашка, Грозненски горкомпартийн политически просвещенин кабинеташка, Ленинан районан политически просвещенин кабинеташка, Грозненски горкомпартийн пропагандистийн семинарашка, Ленинан районан пропагандистийн семинарашка, Грозненски горкомпартийн лекторийн группашка, Ленинан районан лекторийн группашка, Грозненски горкомпартийн агитаторийн группашка, Ленинан районан агитаторийн группашка, Грозненски горкомпартийн политинформаторийн группашка, Ленинан районан политинформаторийн группашка, Грозненски горкомпартийн докладчикийн группашка, Ленинан районан докладчикийн группашка, Грозненски горкомпартийн политически кружокашка, Ленинан районан политически кружокашка, Грозненски горкомпартийн политически школашка, Ленинан районан политически школашка, Грозненски горкомпартийн политически семинарашка, Ленинан районан политически семинарашка, Грозненски горкомпартийн политически кабинеташка, Ленинан районан политически кабинеташка, Грозненски горкомпартийн политически группашка, Ленинан районан политически